盛京時報

晚刊

四月五日發行

本報價目本埠每份每月一圓四角（國幣）外埠郵費在內每份每月一圓六角（國幣）零售每份六分（國幣）廣告刊費五號字每行十三字一日一圓（國幣）長期另議
發行人 染谷保藏　編輯人 菊池貞二　印刷人 東光明
發行所 奉天隅田町九番地 盛京時報社
電話（編輯部二一三二八二番 營業部二一二〇二二番）

歐局盛傳意國出兵
進駐阿爾巴尼亞說
意報載兩國折衝防禦同盟

【羅馬四日電】於西班牙內亂終結同時、意大利之地中海政策積極化、頗堪注目、外國方面雖頻傳意大利之阿爾巴尼亞出兵說但意大利官方之各報、均保守一切沈默、並無何等發表、惟巴里（爲意大利東南部之街市、面於亞得里亞海）之葛宰塔迭爾梅茲哈爾諸報、茲載稱意大利政府目下與阿爾巴尼亞政府間關于防禦同盟之强化問題、正重行協議等語如左、

意大利政府、目下與阿爾巴尼亞政府間、關于防禦同盟之强化策、正進行折衝、但此交涉、全爲阿爾巴尼亞方面之動意、而意大利毫無對阿爾巴尼亞之獨立主權、加以侵害等事實云云、

阿爾巴尼亞政府否定

【地拉那（阿爾巴尼亞）四日電】關聯意大利向阿爾巴尼亞之出兵說、外國方面紛紛議論阿爾巴尼亞保護國化、鑒於以上事實、阿爾巴尼亞政府情報局、四日發表否認該消息如左、外國新聞及無綫電、對阿爾巴尼亞之保護國化消息、宣傳頗盛、然阿爾巴尼亞政府對侵犯獨立保全之企圖、有斷然反擊之決意、外國方面流布之消息、毫無根據、

與英意協定抵觸
（英國重視）

【倫敦四日電】關於意大利向阿爾巴尼亞出兵說、英國官方甚爲關心、注視其推移、似以爲意大利如果實行進駐阿爾巴尼亞時、則與規定維持地中海現狀之一九三八年四月十六日英意協定相抵觸、又與阿爾巴尼亞問題相關聯、關於巨哥斯拉夫將出以如何之態度、英國官方、亦頗爲關心、

斯洛伐克割國境
匈牙利定期進駐
兩國折衝圓滿解決

【布達佩斯四日電】匈牙利、斯洛伐克兩國政府、爲劃定兩國國境、曾行折衝、而斯洛伐克側、決將沿舊國境幅寬三十粁之地帶、無償割讓於匈牙利、故交涉圓滿解決、兩國代表、四日正午、在布達佩斯簽字於國境割定協定、簽字終了、其結果、匈牙利軍隊、定於七日進駐斯洛伐克之割讓地域、

英國對羅馬尼亞
決定派遣通商使節團

【倫敦四日電】斯坦電商相於四日在下院說明英國政府決定派遣狄斯羅斯經濟顧問爲首領之通商使節團赴羅馬尼亞之旨

德英關係難友好
德國各報反英論

【柏林四日電】德國各報、報於四日載有强硬之反英論、於四日報上、關於張伯倫總理之聲明、均有批評、一齊攻訐英國政府首藉新聞、關於德國向波蘭進展、盛傳虛僞之消息後、並趁輿論興奮之機會、極力結成對應包圍陣之事實、黨機關報費爾吉解、包希巴哈達大要爲英國現政府外交方針與新聞宣傳、仍不稍改時、則德國雖與英國締結友好關係、德意志賈登斯特報、亦於四日報上、表明德國之毅然決意、

日軍武寧入城寫眞

（上）衝入武寧城之岩崎部隊、
（下）日軍部隊於軍旗前導下堂堂入武寧城、

四月攻勢遭重挫
日機迎頭痛炸晉南山岳

【〇〇根據地四日電】以「四月攻勢」爲口號之蔣軍部隊、係將山西南部之主力遺入潞安平地、自黃河經垣曲赴陽城、更以一部由潞安向沁水、翼城、安澤北上、以整備襲擊同蒲線之作戰體勢者、日軍〇〇部隊爲一舉而覆滅該軍計、自二日猛攻山西東方地區山岳敵陣、山口航空部隊亦與之協力、四日以〇〇機編隊、對該山岳地帶大施空襲收得非常之戰果、是晨、〇〇根據地之空軍〇〇機、於山口部隊長指揮下、連翼飛出分爲二隊、中村〇〇機於午前十時半襲中村鎮（陽城東方三十公里）炸碎敵六三、六五兩師根據地、內藤部隊之〇機、午前十時襲沁水縣城、粉碎一四師之一部、午後一時半、中村部隊襲府城鎮（安澤東方二十公里）之敵密集中、第一段即毙敵二百餘、內藤部隊、與以猛炸、敵起逃竄之際、頭上又中三彈、遂告殲滅、其後各彈、命中敵屯營、因係出敵意外、敵極狼狽、未暇對空射擊、各機於一時四十分襲北平鎮及其東方故縣鎮、對敵第四十二師敵然急降下爆擊之、敵方在甕食與以甚大損害後、全機悠悠歸還、山口部隊既對聊寧、芮城空襲、收得莫大戰果、今更收得此戰果、則南部山西潛入之敵兵企圖、已完全喪失、更因對垣曲潼關西安大事空襲、敵後續部隊之進行已被阻止、士氣甚爲沮喪、日空軍偉功、實非淺鮮云」

日機空襲西安
彈中司令部何應欽幸免

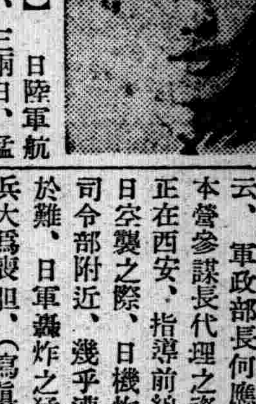

【香港五日電】日陸軍航空隊、於月之二、三兩日、猛襲西安、炸毀敵軍事施設無遺、

據四日此間接到中國方面確息云、軍政部長何應欽、以大本營參謀長代理之資格、當時正在西安、指導前線作戰、三日空襲之際、日機炸彈、落於司令部附近、幾乎遭殃、幸免於難、日軍轟炸之猛烈、敵將兵大爲喪膽、（寫眞即何應欽）

【〇〇根據地四日電】日本陸軍航空部隊山口部隊、三日以〇〇機編隊空襲西安、中村、內藤鈴木各隊、勇躍由〇〇根據地出發、一氣橫斷黃河、十一時進入西安上空、對城內各軍事施設、加以空襲、並各機以低空飛行、收全彈命中之大効果、炸碎敵之軍事施設、全機安然歸還大舉凱歌、

日機炸敵大部隊

【太原四日電】日軍陸之荒鷲原田部隊〇〇機、一日發見向武安西方六公里地點集結中之敵大部隊、對此加以猛炸後、次轟炸蟠居於順德西北方二公里、馬河附近之約一千五百之抗日匪、將敵粉碎後向南方敗走、

收莫大戰果、全機悠悠飛還基地、

魯省內肅清狀況

【濟南四日電】山東省內肅清狀況如左、
一、深瀨部隊、二日猛攻侵入鄆縣附近之千餘人敵軍、將其擊退、敵棄屍五十七具俘虜十二人、
二、菊池部隊長指揮之討伐隊、一日掃蕩由南北夾攻津浦路界河東北山岳地帶禮昭同亞兩千人、將其擊潰、又掃蕩東北地區一帶敵棄屍九十具、

【又電】盤踞於山東省山岳地帶之繆徵流第五十七師之百十一師、數日來企圖北上、對一千五百之敵軍潛入安邱肥南方山岳地、日采川部隊三日朝始猛攻、當日晨在安邱南方五十公里附近繼續擊破敵二百及五百、與中部隊當日在臨汾東方四十五公里之祝落附近、將敵軍數百完全粉碎、遺屍體二百三十、兵器子彈多數、

石友三孫殿英軍
同室操戈爭奪地盤

【石家莊四日電】謀在河北之一帶擾亂治安向冀中地區蠢動之石友三軍、前因日軍肅淸冀中、幾遭殲滅的打擊、陷於紛亂狀態、倖免之一部、在各處亂竄、最近在順德附近、橫斷京漢線、遁入西方山岳地帶、疲勞困憊已極、武器彈藥食糧給養、完全無着、但該方面山岳地帶、從來爲共產第八路軍第百二十九師孫殿英軍之一部共產軍大行先遣隊遊擊隊及土着紅槍會匪等約一千名盤踞、與遁入該處之石友三軍之間、猛烈爭奪地盤及因食糧問題屢呈深刻之反目狀態、自三月中旬以來、到處發生衝突、三月二十六日在上莊（淸河南方約十六公里）及龍泉寺（順德西方約二十四公里）附近、石友三軍部下米文和（兵力二千）與前記各部隊合流軍約一千五百之間交戰、互相死傷數百名、並繼續於各地糾合同志使衝突擴大云、

英各艦隊對高射砲隊
發下即時待機令
似接受某種重大情報

【倫敦四日電】英國海軍部、四日夜在碇泊樸資茅斯軍港中之航空母艦雅克懷雅爾艦上、開海軍電影協會攝影片之初次試演會、席上、史奈普海軍部長曾陳述云、余自海軍部啓程以前、因對於各艦隊高射砲部隊、發生必須命令立即各就部署之必要、致多數艦上將兵、未能出席、無任遺憾、殊予全場人士鉅大衝動、史奈普海軍部長、嗣復闡明云余之所以言及此者、不過陳述英國海軍在警備萬一待機中之事實耳、衆信海軍部此舉定係接受何等重大情報、急命準備空襲、決無疑義、海軍部至夜半復對各報社通告、爲國家利益起見、不發表海相續說云云、

基於日蘇新漁業協定
日船一百四十五隻出漁

【東京四日電】日本俄領水產組合、因日蘇漁業協定、已見妥結、決定以日魯漁業會社第三雲洋丸及其他一隻漁船爲第一船、四月一日、由函館出港、赴蘇布利漁區及加尼漁區、按照預定、迄九月杪止、派遣一百四十五隻漁船於北洋

暗殺有十件
三月中滬恐怖案

【上海四日電】在三月中之租界內恐怖事件、計襲擊七件暗殺十件、暴行三件、送達脅迫書十數件、雖有孫文逝世紀念日、革命誓烈及維新政府成立紀念日等多數紀念日、仍比較平穩、此由於日現地當局與租界警察之協定、日本憲兵入租界與租界警察嚴重警備之結果、因此恐怖團乃取侵入日方警備下之虹口楊樹浦地帶策、造成暗殺日人等不靡事件、

開封反英大會
向各都市及日外相飛檄
屢經警察扼制平靜

【開封四日電】開封市民、進×隣接之英人教會者、經警官彈壓、始告終熄、久在英人對於惟利是圖、不顧其他而公然援蔣之英國政府措置、極爲憤慨、率先全華民衆、於四日午後二時半、開反英大會於隣接英人協會之民衆劇場、氣勢甚盛、此時參會者達五千人、充溢場外、高呼中國國民衆對於英國此種傲慢不遜之態度、亦再不能默然觀望、現今乃必須將紊亂東亞安寧秩序之英國、驅出東洋之時期也、數千民衆都勢烈戟掌響應、大有收拾城內之形勢、經警備警官之扼制、始告平靜、繼而、當場可決宣言決議、決定對日本有田外相及中國各都市拍發電報散會、但民衆熱烈情形、仍未稍減、更有口呼打倒英國而擬龐手下、猛烈抗日之河南民衆、今已迷夢頓醒、排英色彩濃厚化、河南乃華中中心、既舉反英運動之烽火、則瞬息可席捲全華、此次一大民運衆動之決議如左、

中國民衆公敵之英國、公然以大量武器金錢援助蔣政權、以肥私腹、加更重不幸於五億民衆、破壞向建設東亞邁進之我等理想、我等當促公敵英國政府反省、五億民衆一致團結、如果彼仍不覺醒、斷然將其逐出東洋天地、

汽車肇禍伊拉克國王崩逝
巴格達市民蜂擁襲英領館殺領事

【巴格達四日電】伊拉克國王葛吉一世、三日深更、在首府巴格達、因汽車肇禍、竟告崩御、御年廿七、葛吉一世、一九一二年御誕生、三三年御父費賽爾王崩御後、即爲第二代伊拉克國王御即位、爾來即爲英明之立憲國王努力提高建國不久之伊拉克國之國際的地位、

【又電】隨同伊拉克國王葛吉一世之崩御、伊拉克政府、於四日對全國民已發出布告、謂今後須服四十四日之國民喪等語、但據巴格達接得摩蘇爾市之消息云、在摩蘇爾市之崩御哀悼式完畢後、參列之一群市民、突然組織反英示威、即蜂擁前往駐在摩蘇爾英國領事館、將英國名譽領事G、E、A孟克梅蒙氏殺害後、又出放火之舉、雖尚未有詳報、但聞犯人四名、當場捕獲云、

東亞大都市懇談會
七、八兩日舉行

【東京四日電】東京市長主辦之大都市市長交驩會已畢、定於七八兩日在東京市會議事堂舉行東亞大都市懇談會、除滿蒙華十大都市市長外、日本六大都市市長及東京市助役市會議長等出席、

晚刊一大張半

バニシング
マスタークリーム
萬壽塔雪花膏

拉世蘭是什麽？

這種化粧品裡面、是俱有學界馳名的所謂增進人家皮膚的營養與保護其光澤的維他命丁、把他抹在膚肌上、給太陽光線的紫光線一照就會變成維他命丁、而刺激人們皮膚的細包組織、促進皮膚線（毛細管）的分泌和其吸收作用、使皮膚的新陳代謝旺盛起來的、並且他的浸透力又很强、所以常用下去就能夠根本的改造我們的肌膚、使其成個富有魅力的柔軟美肌了！

優雅和美麗也是由研究得來的！

姑娘們

初學打扮的姑娘們！你要打扮應該要先知道、與其怎麽怎麽的吃力研究打臙脂抹白粉還不如吃力研究怎麽才能夠保護而發揮你們自己天然美的肌膚才對、

偺們舒服地抹上的萬壽塔馮尼眞功裡面、是有調節人們体內所發出的脂肪的特別功用、所以他是一種能適合千萬人肌膚的、尤其是在於萬花競麗、百鳥齊鳴的陽春時候、首先好好的把擦上臉上、以後再抹上其他的、那管保更能夠發揮小姐們的天然美貌了、

普及瓶小型瓶
新製品

御差遣侍從武官昨晚離京 御慰問通化國軍將兵

【新京專電】滿洲國皇帝陛下爲御慰問在東邊道地區肅淸治安之通化討伐司令部管下國軍將兵、御差遣侍從武官前往慰問、奉到聖旨之孫侍從武官及隨行員一名、已於五日午後十一時卅分、乘自新京出發列車經奉天赴通化矣、

於國境地帶新設置 密山·北安二省

【新京專電】滿洲國政府、隨同國境地帶工作方針之確立、並產業政策之擴充、鑑於現行政區劃、於行政滲透上有不少遺憾之點、關於該改正、關係當局曾銳意進行研究中、頃決定關於國境地帶工作、尤注重東部國境烏蘇里江沿岸、以牡丹江省爲中心、新設密山省、關於產業政策之擴充、以特產物增產爲目標、注重北滿穀倉地帶之開發、以龍江省北安爲中心、新設北安省、密山省編入牡丹江省密山、虎林、三江省饒河、東寧等十數縣、北安省編入龍江省北安、通北、克東、克山、拜泉、濱江省海倫、鐵驪等、而鑑於北安省爲產業省之特殊性、在滿系省長之下、選農業部門之權威者爲次長、鑑於密山省爲國境地帶之重要性、省長、次長均由日系充當、已經銓衡候補者中、

此外關於奉天、吉林、興安各省之分割、現已研究中、基於種種事情、本年度似難實現

松岡氏今日離滿 昨晚放送講演

松岡前滿鐵總裁、預定乘六日自大連啟碇之吉林丸離滿、五日午後七時二十分、以四十分時間、自大連放送局對全滿以『値離滿之際』爲題、作無線電講演云、

協和會派古海氏赴德意 蒐集協和運動資料
半田大同學院教授繼任企畫副局長

【新京專電】協和會中央本部、今回將企畫局副局長古海忠之氏、以中央本部委員之資格、約一年間、向歐洲派遣、使於德國意大利從事蒐集對協和會運動必要之研究資料、因爲此、該氏辭任企畫局副局長、爲其後任、大同學院教授半田敏治氏定行就任、四日以中央本部令、發令如左人事、

大同學院教授 半田敏治
命中央本部委員
命中央本部企畫局副局長
中央本部企畫局副局長 古海忠之
依願辭職

更古海氏、五月初旬、渡歐之豫定、

警務廳管下人事異動

奉天省警務廳管下薦任官異動以四月一日而五日發令如左

省警正 張興武
任縣警正兼任地方警察學校教官派在熱河省地方警察學校辦事
通化省警正 徐明遠
任縣警正派在西豐縣（西豐縣警察署長）辦事
海城縣警正 王信齋
派在阿城縣辦事派充警務科長
西豐縣警正 袁作魁
派在法庫縣辦事派充警務科長
興京縣警正 潘文彭
派在西豐縣辦事派充警務科長
海龍縣警正 宋貴福
派在興京縣辦事派充警務科長
哈爾濱警察廳警正 于亞洲
任縣警正海龍縣辦事派充警務科長
哈爾濱警察廳警正 劉茂昌
任縣警正派在海城縣辦事（海城警察署長）
哈爾濱警察廳警正 楊裕福
任縣警正派在遼源縣（鄭家屯警察署長）辦事
法庫縣警正 楊承鄴
依願免本官

蘇聯側在國境六卡附近 不法增援對峙中

【新京專電】於三日午前十一時、携砲之蘇聯國境部隊自三河六卡附近、對我方監視隊不法射擊、我方不得已應戰而擊退之、已誌本報、其後蘇側以步騎混成約一百六十人之國境部隊、赴該地附近增援、與我軍相對峙、三日午前之戰鬥、我方三名戰死、馬四頭損害、蘇側亦似有相當損害云、

樺川縣下掃匪

【新京專電】於樺川縣內掃匪之湯淺部隊橋本隊、本月一日午前十一時頃在同縣下山中發見第六軍系匪賊約三十、交戰二十分而與其大打擊、匪之損害遺棄死体六、鹵獲小銃手鎗三、日軍無損害、

募兵關係電影開映

【鳳城】本縣公署於月之廿八日假國民高等學校體育場演映募兵關係電影、由是晚八時開始至十時三十分止、閱觀者計男女老幼一千餘人云、

◎…春之動態

（奉天附郭土木工事開始）

剪綹一名被捕

大東區警察署司法系、於三日午后四時許、在大西邊門外公衆汽車中、逮捕掏兜犯人艾福林、年三十四歲、又名春山有林、原籍遼陽人、現住大和區千代田通福盛肉舖、素染有鴉片嗜好、前曾受刑事處分四次、現該署正審問中云、

開拓保姆團一行 昨晨自新京出發

【新京專電】活躍於躍進滿洲國之開拓第一線、替代幼年輩之母而入殖之滿蒙開拓青少年義勇隊保姆團一行四十九名、由滿洲移住協會職員磯部誠一氏引率、於三日晨抵新京向忠靈塔新京神社參拜後參觀兒玉公園等、午后出席於國防會館之座談會瀧川氏談感想曰余等爲扶助義勇隊員日常生活而來滿藉爲滿洲國開拓之一助、以與開拓民同樣之決心、渡海來滿此行精神都健旺、入植後之辦法、於赴現地前、尙不能確定、一行都有小學校教員保姆產婆看護婦之資格、此行深感新京之宏大及滿洲之廣大云、又一行四日訪問關東軍滿拓等、受訓辭後、赴南嶺寬城子等戰跡視察、五日午前九時由新京驛出發北行云、（寫眞爲行於新京兒玉公園前之一行）

入江氏即歸國

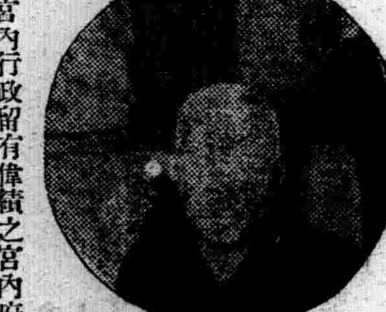

自滿洲國帝制實施以來盡瘁於宮內行政留有偉績之宮內府次長入江貫一氏、此次呈請辭職、於三日蒙准、已誌本報、茲聞該氏爲休養計、在最近即行歸國云、

（寫眞即退休後之入江氏）

松田副市長巡視 市立各小學校

松田奉天副市長、爲視察市公立各小學校起見、當於昨（五日）午前十時起、對於市內各國民學校、實地視察、同行者爲章行政處長及教育科吉村科長以外關係者數名、逐次開始預定、以三日間巡視終了、茲其日程如下、

△第一日（五日）午前十時起視察爲天后宮、城東女子、大西、北牌、阜姑屯等校
△第二日（六日）大北城東男子、一心小南、一德等校
△第三日（七日）厚生、城北男子、里仁、義光等校、

市本部昨招開懇談會 在城內設協和俱樂部

協和會奉天市本部、爲謀協和運動之發展、擬在城內設置協和俱樂部、於五日上午十一時半假該部會議室、招於城中有力各商號十餘名代表者、開懇談會、由小林事務長說明關係事項、午後一時許、而行閉會云、

副縣長科長級人事異動

【新京專電】政府於四日發表副縣長及科長級之人事異動如左、

懷德副縣長 野間忠藏
補富錦縣副縣長
訥河縣副縣長 田崎康三
補懷德縣副縣長
富錦縣副縣長 梁田正次郎
任省理事官（三等）
補三江省官房地方科長
錦州省理事官 古田傳一
任鐵嶺縣副縣長（二等）
三江省理事官 荒谷千次
補錦州省官房地方科長
興京縣副縣長 宮譯源
補勃利縣副縣長
撫遠縣副縣長 淵上松次
補蘿北縣副縣長
林甸縣副縣長 中村宣哉
補湯原縣副縣長
隆北縣副縣長 神保一夫
任牡丹江省事務官（三等）
方正縣副縣長 岡本忠雄
補鎭東縣副縣長
鎭東縣副縣長 稻津一穗
補方正縣副縣長
青岡縣副縣長 柴田信次
補嫩江縣副縣長
嫩江縣副縣長 伊藤博
補昌圖縣副縣長
昌圖縣副縣長 來島勝男
補青岡縣副縣長
金川縣副縣長 千原巖
任錦州省事務官（三等）
寧城縣副縣長 五十嵐利貞
補金川縣副縣長
復縣副縣長 北原正一
任內務局理事官（二等）
補管理處主計科長
喀喇沁中旗參事官 吉川武德
兼任寧城縣副縣長（三等）
治安部事務官 今川嘉高
任省理事官（二等）
補三江省警務廳警務科長
濱江省理事官 赤司倉太
補奉天省警務廳警備科長
奉天省理事官 伊藤角太
補濱江省警務廳警備科長
通化省副縣長 高木秀雄
補雙陽縣副縣長
治安部事務官 溝部孝
任總務廳事務官（薦任三等）
命企劃局勤務
鐵驪縣警正 張樹屛
任省理事官（薦任三等）
補通化省保安科長
吐默特左翼旗警正兼地方警察學校長官 那木四光扎布
任興安各省警正（薦任三時）
補興安南省保安科長
喀喇沁右翼旗警正並地方警察學校長官 烏恩吉雅圖
任興安各省警正（薦任三等）
補興安西省保安科長

奉天省下大量任官

奉天省關於隨伴文官令實施下級職員之任官優遇、曾行詮考其他諸準備中、而因已見最後的決定、故週及一月二日、任官日系百六十八名、滿系九十名、計二百五十八名、與發令同時、五日午後、將一同招集於省公署、由金省長關於官吏之覺悟、爲一場之訓辭云、

爲徹底取締奸商暴利 開始調查物價
省市署商工公會協力自昨進行

奉天省市公署以及商工公會因鑒於市內之諸般物價愈趨於騰漲、爲確謀今後對於各項物價予以抑制起見、基於政府當局訓令之主體、及昨年十月一日物價販賣價格公示之省令、等期其徹底之實施以免市內之奸商牟利舞弊計、當經擬定由三方面聯合、而由警察協力之下、對於違反者、實行依照暴利取締令之規定、從事於抬価之嚴罰、現於五日起、業由省公署之商工科、市公署之勸業科、商工公會業務科等三機關之吏員人等、共計二十四員、動員之下、對於市內之各業、開始調查、此次調查之進行、係行對於各商物品販賣公示價格之『標碼』、依照其之示揭情形數目而行調查之預定、此項工作、全市亘一週間爲期、於調查終了後、再由警察側調查之、以昭愼重終了時、即將參照予以辦理、其將來之結果、或將由省當局轉報中央而再施行繼續第二步之對策、以便對於市內之各種物價予以抑制云

城內署徹查嚴懲 高抬物價

城內警察署、鑑於管界各商高抬物價、有害社會公安、事屬違法、曾於上月廿九日、通飭所屬各派出所嚴加取締、近查管內各商遵守者固不乏其人、然陽奉陰違者仍不在少數、故於月之五日、特重申前令、飭屬從嚴取締、一經查出各商有擅自提高物價者、決按暴利取締令定懲不貸云、

警察野外大演習

【北鎮】縣、警務科、於四月一日（土曜日）幹部警察官以下全體、集合於西郊外、實施野外演習、結果成績頗佳云、

冠蓋往來

◇足立總局營業局長五日午前七時五分着任
◇豬子滿鐵理事五日午前七時廿分赴大連
◇鈴木錦鐵局長五日午前九時十五分歸任

大東區桃色案 行將歸於和解

大東區警察署管界民康街安業胡同七號、住戶金德俊之妻石氏、與同室李德貴發生愛情、被金某在大東區署告訴之桃色案、已誌本報、茲金德貴因被親友之解說、及名譽關係、於五日向該署請求撤銷告訴狀、該署現尙審核中、或者准許云

第二松花江水力發電所 設立計畫愈進展

【新京專電】第二松花江水力發電所計畫、已着着進展、關於共設備及新設計畫地之選定四日午後一時在總務廳會議室由關係者出席協議具體案、松花江發電所設備之發電機、全部八基、內六基已由德國及美國訂購、其餘二基之價款、必須預先支付、因匯兌關係及其他關係故追加樹立具體案、又新發電所計畫地之第二松花江及鴨綠江上流地、已得調查報告、但尙有其他有望地、故須依資材之調達如何、而具體化之對嫩江牡丹江等、亦進行調查、

法院旁聽錄
王皡如棄妾拋子案 上訴高法開庭

滿洲中央銀行奉天分行副經理王皡如、曾于民國十八年五月初五日經楊大光王以哲（前東北大軍閥）介紹、納孀婦周氏爲妾、民國十九年十一月二十一生子文良、王皡如受扶養育、至康德二年間、王皡如竟將周氏及子文良一併遺棄、且否認父子關係、王文良竟成爲有母無父、周氏無奈、前曾狀訴奉天地方法院、請求確認生子、經訊結果、確認成立、詳細情形（判詞）業誌本年一月三十一日本欄、王皡如不服、上訴奉天高等法院、經審判長張秉乾開庭審理、王皡如照例不到案、委任律師梁之桐張尊武趙振武等三人、爲代理人、茲將筆錄記下、

求怎判呢、審判長宣言、控訴代理人請律師梁之桐起立陳述、請將原判決取銷、訴訟費用歸被控訴人負担、（王周氏）

問、王周氏你是王文良法定代理人哪、
答、是、
問、王文良多大啦、
答、十歲啦、
問、你是請求將控訴棄却呀
答、是、
問、怎麼瞧還答辯呢、
答、我瞧還呀、
問、你所說的話是不是與在第一審一樣呢、
答、是、
問、他（王皡如）在第一審到案麼呀、
答、他總也麼到過案、刑事不許別人代理、他也不到案
問、在第一審王皡如代理人吳星垣說的話你聽見麼呀、
答、聽見啦、
問、他說對于生子期間承認啦、
答、是、
問、在生子期間你與王皡如同居嗎、
答、是、
問、控訴代理人陳述事實、律師梁之桐起立陳述、對于原告請求全部否認、
問、控訴狀是代理人寫的嗎
答、是、
問、與第一審陳述是一樣嗎
答、是、
律師趙振武起立陳述、對于生子一點否認、
問、二審有什麼証據呢、
答、王輔臣証明楊大實說的話不實、在王、如自從在羊尾胡同井麼在外住過、証人蘇王氏劉廷芳所說的話均不實在、
問、夫妻的關係有麼呢、
答、麼有啊、
又問（王周氏）現在代理人對于生子也不承認啦、
答、我們夫婦同居、他們三個人（律師梁之桐張尊五趙振武）能知道嗎、
論不要同代理人說話、代理人是代表控訴人（王皡如）的意思、
答、是、
問在第一審証據請求援用嗎
答、是、
問、此外還有什麼証據呢、
答、蘇王氏劉廷芳都到案說明啦、
論除在第一審提出的不算、另外有什麼証據、你回去想想、或結婚時有誰看熱鬧、都可以算証據、你是婦人、麼有法律知識、本院指導你、你回去邇個証據訊問麼報書吧、
答、是、
審判長宣諭、本案候另定期開庭、畫押下去吧（閉庭）

天氣豫報
六日 晴 北西風
昨日溫度 最高 六度八 最低 零下零四度九

◎本學會爲滿洲最高日語研究所
◎而嶄新、懇切之教授既有定評
◎實習部（午前班初等前期中等前期高等前期專攻前期）（午後班初等前期中等前期高等後期專攻後期）
◎函授部（甲組（專攻科程度）乙組（高等科程度））隨到隨試

南滿飜譯學會招生

本學會日本語課程完全爲日本人教師担任惟有初等科與中等科滿人通譯補助之對於其他各科班隨意聽修
請勿錯過良好機會早來報名是荷隨到隨收
簡章一函索附郵票四分即寄
校址一奉天南二經路南頭
電話（二）一七八八番 轉賬奉天二二八〇九番

日語專門 日滿書院招生
新學期 四月十日開始
今次開學普通科第一第二第三學期及高等科前期後期均可插班各學員之學力隨便入學

教授課目
第一學期 發音 會話 書取 讀本
第二學期 會話 書取 譯譯 口語法 讀本
第三學期 會話 譯譯 口語法 文法 讀本
高等前期 戲曲 譯譯 口語法 文法 讀本 小說 新聞
第一學期初學者第二學期四個月以上學修者第三學期八個月以上學修者高等前期一個年以上學修者
△簡章函索即寄 本院備有寄宿舍
地址 奉天大西門內一心街（瀋陽縣胡同） 電話四、三三四六

◎無職業者之幸福？
滿洲國康德畫報招募各地支局
不要押金 優待期間
不要保證 一月爲限
如寄滿洲國郵票壹角即郵去詳細簡章壹份並美麗畫報兩份
三月十日起至四月十日止過期無效
通信處奉天市大西關王翰林東胡同五號
康德畫報經理部

德國醫學博士葛納克大夫
前德國漢堡巴恩拜醫院院長一九四三年任南京中央醫院顧問一九三八六年後任北京清源醫院即近應友請來瀋診
治療科目 內科 婦科 小兒科 皮膚花柳科
門診時間 每日由上午十一時至下午一時 由下午三時至五時門診國幣二圓 星期日由上午十一時至下午一時 本大夫特邀出診費國幣貳圓
地址 商埠三經路（三經路郵局）斜對過 電話 二一二三八五

文撰工募集
敬啓者本社採用文撰部工人數名必素有經驗者有願者持履歷書前來報名可也
盛京時報社工務局啓

滿醫高秀山善治婦嬰兩科雜病
治根淋藥 淋濁淨 主治淸毒止淋輕者半打重者一打淋毒排淨病根如洗 每袋六付壹元（每打十元）
咳嗽良藥 育肺寶 主治各種咳嗽痰喘肺病專能養肺化痰定喘止咳 每袋六付壹元（每打十元）
奉天北市場大觀茶園南邊路東 天慶堂藥店發行

瀋陽命書院著作家
隆中策
明淸民初人物誌 各名人命鑑附明命理要領 實價兩圓
到哈爾濱寓道裡中央大街北京旅館二樓六號 本命兩圓批命另有定章外埠郵寄草批三圓中批五圓大批拾圓書某省生人六日覆件（內容優點）五行八字格局用神行運休咎流年月建吉凶難論六親等項分解調詳秉筆直書
滴天髓全書 命理宜微 實價壹圓
紫微斗數全書 命理精著 兩圓郵費在內 已出版實價
命理專家隆中策介言
醫學全誌講義編著中 命書院地址奉天商埠地北二經路永慶里隆中策住宅

世界珍聞及其他

電波新聞
美國現在試驗中

無線電送寫眞、已至實用期、現盜被利用、再傳眞亦漸至實用化之區域、但由放送局、放送寫眞及文書、放送接受者、則可按樣接受、此放送寫眞、又一名曰『無電放送新聞』最近已完成於美國、蓋囊日美國無電放送會社（ＲＣＡ）、於紐約開股東總會時、沙諾夫社長、會發表放送電送寫眞、已至實用化之區域、近即於各放送局作試驗放送、據沙諾夫所發表者稱、傳眞於過去數年、雖有長足進步、但仍未脫試驗範圍之外、至於放送電送寫眞、則已達實用之區域、此放送電送寫眞裝置、爲將寫眞或文書、放送與遠隔之聽取者、ＲＣＡ製作會社、現應各放送局之訂購、盛製該發信機及受信機中、此放送寫眞之技術的問題、現均解決、所餘者惟有放送政策問題、我等非欲由此放送電送寫眞、侵犯報紙之報道範圍、反有與其協力之用意云、

科學界奇聞
吉倫氏發明新學說 地球並非圓形

關於地球並不是圓形的新學說、已略誌前報、茲誌其詳如次、

現今十人之中九人要相信地球渾然如球形一般的、不過這個普通而幾被人們相信如天經地義般的地球圓形說、到現在已被幾許有名的科學家所推翻了、現在有幾個研究地球專家竟會懷疑地球完全是不圓形、是一個有四隻角的金字塔形的就是相等於幾何學上所稱謂的四角立體形、這篇文字就是一個有力的引證、

在Popular Science中有吉倫氏一篇文字即闡明此種新奇的學說、很饒趣味、他用泥型（如附圖）來代表整個的地球這比之教室中的、地球儀當然大相懸殊的證明時只須另外用一隻皮球和一根皮管、依照物理的原理、那球形收縮時就會變成金字塔形的、

我們祇要向模型觀察一下就可以明白地理上四大海洋爲什麼正佔據在這金字塔四頂角的對面、時時四大陸地爲什麼正位於四尖角及高起於六條凸邊處而漸漸的尖向下面那隻南極角去、

泥球上這插在中間的四支木籤都是從每隻角上插入而從對面之三角平面中央穿出、此四角的地位、正當之地球上所謂四大山脈的最高點、因此每個山峯的矗突乃恰與對面之每一海洋凹處相對匹、

舉例來說、譬如美洲的干納地安羣山適對印度洋、歐洲的阿爾卑山、適對太平洋中心、喜馬拉雅山和我國的高山適和大西洋東西相峙、南冰洋洲的大山適和北冰洋的深淵相對、

當人們發見這個高山與大洋處處相對匹的事實時、南北極的四周尚未完全被發見、現在南北極的探險已經成功、當更可證實這理想至不於謬妄但我們仍不免要懷疑、自然界爲什麼要型成四大洋與四大陸相對稱着的現象、據吉倫氏說這用一個極簡單的物理試驗便可證明、藉使我們相信地球因經過冷縮的緣故而終會形成四角立體形的、我們知道、地球起初原是一個液體的圓球、後來漸面漸漸凝固起來、於是其裡面也慢慢的緊縮、着遂因外面空氣的壓迫、那表面就不能不向內陷落下去、這正和一只風乾橘子的、下去是一樣的道理、在地球乾縮的時候、高的地方便形成陸地和山脈、而低的地方乃爲海洋、

但地球爲什麼不形成一個雜角的立體形而偏偏形成四等邊金字塔形呢、這當然也是一種物理上結果、據吉倫氏所述的証明法、祇要用一只比較厚些的皮球、用橡皮管吸出那裡面也會慢慢的縮成一個四面的金字塔形、不會多着一面、也不會少着一面、照物理學家所研究出來定理是這樣的、『四角立體或金字塔形是有最大的面積包圍着最小的體積』、因此一個固體、不論他固體或別種雜角形、在他縮小的過程中終是會形成這種金字塔形、以便安插餘多的面積、不過在試驗時有一層我們要防豫的、就是不要使鬆下的皮球偏在一邊而成一碗形、那末即使你試驗一百、次這皮球會一百次、成金字塔形、而決不會變成六角或八角形的、假使吸氣的時候恐怕空氣回進去、可以用一個鋏字將橡皮管鋏緊、

還有一個證明法、地球在凝縮變形的時候、在高突的陸地上逐漸形成崇山峻嶺的當兒、難免要裂開一些、使內部的溶液向外流出、這便形成我們地球上火山爆裂的現象、

自從發現了這個學說、天文家就推想到別的星球也許會有同樣的形態、但是因爲各大行星離地球很遠、用望遠鏡並不能把它們的造形辨別清楚、祇有火星離我們最近、還可以看得見些、據說也有這同樣的四角高矗起來的、假使我們可以證實這種高矗的地方、也是陸地的說話、那末地球像金字塔形又可以多一種根據了、

意文豪鄧南遮被戲弄

鄧南遮、我們知道是個不肯修心的人、他對於女人太肯用工夫了、看見有名譽的女人如優伶、藝術家、交際花等、他總想―在這裡、我們祗好用個不文雅的說法了―『染指』而後快、這是他的脾氣、有一次他對於享有世界聲譽的現代著名舞蹈藝術家依薩多拉鄧肯A Sadora Duncan他的這種老脾氣又發作了、但鄧肯大概是不愛看這位老頭子（說實話那時候的鄧南遮是很有點年紀的了）所以不但拒絕、而且和他開個玩笑、她請鄧南遮到她的寓處去、鄧南遮是打扮打扮、欣然而去、到了那裡、是一間房子、點着白臘燭、滿屋佈置得和死人的房間一樣的陰陰沉沉、鄧南遮走了進去、大吃一驚、看看情形不對、鄧肯如果不打算送他的終的話、就是把他當作死人看待了、於是鄧南遮慌慌張張的往外就逃、任是鄧肯如何慇懃的留他也留不住、這似乎是鄧南遮第一次上了女人的當呦、

名伶多嗜豆汁
尤以金少山爲最甚

名伶金少山愛喝豆汁、人所皆知、殊不知名伶中嗜愛此物者甚多、老旦李多奎、淨袁世海、童淨呂壽山等、幾每日必食、他們常在琉璃廠十字口某處之豆汁攤上去喝、據聞李萬春也好此物、

程硯秋新排燕子箋
古裝取法吳道子繪圖

四大名旦之一程玉霜、去夏請吳幻蓀爲編製新劇『燕子箋』費時六月始成、當時劇中人選均派定、且亦將劇本、分抄爲分本、發與各配角讀熟、後赴滬出演黃金、在北京未及演唱、遂將佈景携滬、預備在滬演、迨至滬後本擬於臨別時公演此劇、因程本人對劇、嗣中二女主角之服裝及化妝、尚欠古雅、毫不能表現唐代士女服裝之特色、各配角之服裝、亦有同樣毛病、故當時決定不演、俟返北京再度研討後、方始公演、

返京後仍約吳幻蓀商酌、擬按照唐代名畫家吳道子所繪之士女圖上之服裝式樣、重新編製新形頭、尤其對於劇中二女主角之髮髻、頭面式樣、更詳細研究、今年舊年後、兩約一專製頭面之技師、由東省邀返北京、令其按照畫中式樣、加細製造、不患其慢、而患其工、不患其細、而患其不逼眞、中經修改多次、迄今僅製成兩個頭面、

此兩頭面係劇中二女主角華行雲、酈飛雲所用者、一爲仙女裝、係頂有雲髻、額上有兩凸狀髻、後有披髮、與梅派之古裝頭面不同、一爲五雲髻、顧名思義、即可得知其形狀、前者係華行雲所用、後者乃酈飛雲所用、

是種新式古裝頭面、妙在簡捷美觀、演者勿須再貼片子（青衣頭上所貼圓形鬢片）、因頭面上已將片子按置妥當、演時只須將頭面戴置頭上即可、此爲與梅派古裝頭面不同處、且梅派頭面之設計、亦無如此之考求、故此項新頭面、可謂創梨園界之新紀錄、

燕子箋一劇中之服裝佈景彩頭均已透齊、配角之劇詞及穿插場面亦均熟習、頃所待者、只此頭面及髮髻、如將就從事此戲立可公演、惟程則抱定寧缺勿濫、故不惜犧牲大量金錢、創製新頭面、新服裝、何時能滿意、即何時演出云、

新發明手鎗型探照燈

近有人發明一種手鎗型探照燈、凡是警察、救火員、漁翁、獵人、電氣匠和鐵路工人、最適宜採用這種手鎗型探照燈、光線射程達四分之三里遠、鎗上的板機便是開關的樞紐、由輕便的電池中供給電流、最近更設計把電池置於肩上、尤易於携帶云、

汪精衛的詩讖
有關唐有壬曾仲鳴之死

○○○○○

國民黨人、自相殘殺、先有武士英之殺宋漁父、後有宋子文陳立夫等之殺唐有壬、近又有殺汪精衛與曾仲鳴之舉、

曾爲福建人、法國勤工留學生、曾在北京市爲報人、南京政府所謂皮包次長者是也、

汪精衛西湖紀遊詩、有七律一首、爲民二一葬蘇曼殊西湖之作詩、云『臨流莫笑影婆娑、一月西湖得雨過、烟歛波光如薄醉、日融山色似微酡、疏鐘渡水無岐路、落木攢空有靜柯、短棹夷猶亦徒爾、累他汀雁戒心多』

汪精衛本南社健將、讀汀雁一結、亦是見唐有壬曾仲鳴之死、精衛之詩讖也、

○○○○○

漢口抱冰堂
講究喫躺茶

所以茶資稍貴、『拾茶』則是二人以上合出一份茶資、共吃一壺茶在茶社是專爲休息不爲吃茶在茶社方面則爲損失、故『怨不拾茶』也、

說到一般人的吃茶習慣、眞是普遍、遊人走到任何地方、都可以憩息的茶社、雖然切茶方式不同、吃茶與喝茶說法兩樣、可是吃茶的習慣、是南北沒什麼分別、不過覺得在南方吃茶、比北京公道一點、比如在武漢、幾個人去吃茶、茶博士是按照人數預備幾壺茶或幾杯、在北方茶社則不然、一個人去固然是一壺、三人去仍然是一壺、如果多要、就很容易的看到白眼了、（完）

天台山名僧抵津
在居士林講經

天津市佛教居士林、爲華北著名之佛教團体、該林長爲靳雲鵬氏、其對於慈善事業、不遺餘力、尤其當津變之後、該林在北洋戲院設立難民收容所、被救難民無算、堪稱大善、今佛教正宗之天台山觀宗寺之名僧海照法師、與普濟法師雲遊至津、夏曆二月八日、爲釋迦佛出家修道日、故二法師特於該林領導全林居士超度殉戰孤魂、及祈禱世界和平、並定於夏曆二月十五日爲釋迦成道日、夏曆二月十九日爲觀世音菩薩聖誕日夏曆二月二十一日爲普賢菩薩聖誕日、在該林講經云、

潘對凫老人生前
曾主持十全會

九十四翁潘對凫逝世、已誌本欄、按此老爲旅津遺老中罕見之『老人星』章一山丙子壽對凫九旬生日詩云『啓期杖類本同鄉、眼見中原幾海桑、進士留名題太學、君侯惠澤滿河陽、丞陽委蛻爲孫子、佛壽延綿歷漢唐、尙父分封齊建國、百齡平步正康强』、以丙子歲對凫爲九旬、則今年應爲九旬晉三、去百齡僅七年耳、生爲百里侯、而享上壽、子爲首揆、諸孫皆英俊、福綠壽禧一身兼全、在遺老班中可稱罕見、對凫丁丑嘗與姚墨桓王朵臣齊照岩楊味雲趙幼梅曾洛生顧壽人陳一甫金息侯及章一老等十一老人星成立『十全會』、每月詩酒一次、而以對凫爲首席、時已九十一矣、一山之十全會詩、末有『人說吾曹是仙佛本來仙佛亦尋常』句、詎意弗及三年、對凫眞仙遊天上、佛引西方豈有先兆乎？

赤壁考

赤壁有三、皆在鄂境、一在嘉魚縣東北江濱、三國時劉備周瑜曾共破曹操八十三萬大軍於此、一在武昌東南七十里、又名赤磯、一名赤圻、一在黃岡縣外、名赤鼻磯、蘇東坡曾遊之、所作前後赤壁賦混爲一譚、實則大謬、蓋東坡被謫之黃州、即上述之黃岡縣、即其與客泛舟所遊者、自非嘉魚可斷言也、元符三年十二月十九日爲東坡生日、置酒赤鼻磯、下倨高峯、俯鶻巢、酒酣、聞笛聲起於江上、客有郭、尤二生、頗知音、謂東坡曰、『笛聲有新意、非俗士也』、使人問之、則進士李委、聞東坡生日作「一曲鶴南飛以獻、（未完）

請用 三塔牌化粧品

三塔牌雪花膏

奉天柏內洋行
支店 新京・吉林・哈爾賓・牡丹江・安東

解除鴉片・嗎啡・海洛英之慢性中毒特効藥

一、本藥之特徵本品非植物鹼質化合物之新製品
一、含有强心劑
一、注射本品可將慢性中毒完全解除、同時由於慢性中毒而得、瘦弱、性慾減退之結果、急速恢復

樂地愛民

注射液

一瓦十管。一・五瓦十管
一瓦百管　及廿五瓦
五十瓦　一百瓦

包裝

各地大藥房均有出售
全滿總批發
合資會社 新義洋行
大連市連鎖街本町通
電話（三）四六七八番

各地有名藥房均有代售

贈青年夫婦 性病自療法

1你是青年何以遺精頻次記憶薄弱面黃肌瘦呢？2夫妻勃谿弄得閨房中烏烟瘴氣是不是有了陽痿早洩的隱病嗎？3男女的淋濁白帶能使愛情冰冷視床第上如地獄刀山這人生最痛苦的事情啊！4相爲婦夫怨爲的是不能生育家庭間缺少了小寶貝這是多麼枯寂啊！君欲解決上面四個問題請剪報附滿洲幣券壹角函上海安納金路榮生里蔣種玉堂立即寄奉『青年自療新書』兩冊本書能指示你走上健康幸福的路上去（盛京）

河合模範口琴

滿洲圖書文具株式會社
河合樂器奉天出張所
奉天千代田通四〇番

伊斯拉文（イスラビン） 糖衣片

【主治】
急性慢性淋病
淋病性膀胱炎
淋病性關節炎
淋病性副睾丸炎
婦人淋病
細菌性腸疾患

本片劑中之主成分、經過消化器官以後、其結果必取道腎臟通過淋菌巢穴、自尿道口排灑體外、此共間直接對淋菌之有殺菌及抑制發育之作用、自可無待贅說、同時因其又能鼓勵體內細胞、頗足以增進全生體之抗淋力量、是以本片劑之內服、對於急性慢性淋病所有之尿道漏膿・排尿疼痛・尿道口發赤腫脹・尿中混濁帶血等々症狀、當然俱可使之消退、其他如淋病性關節炎及副睾丸炎等、且亦莫不可奏偉效。

本片劑內服期間、並無不良副作用之可虞、而儘可安心連用、是爲特長。（詳細仿單 備索即寄）

【服法】每次服一至二片、一日三次、飯後即服。

包裝 一〇片 三〇片 五〇片 一〇〇片 三〇〇片 五〇〇片

各大藥房均有經售

株式會社 武田長兵衛商店
總行 日本大阪市東區道修町
支店 奉天市春日町十三番地

大連特刊

第二八四號
盛京時報大連支社
大連市磐町二番地　電話三一九六五番

州內主要會屯 開設郵便所

關東遞信官署遞信局新年度（昭和十四年）起、各郵便營理所官制、重新制定、同時因鑑於州內各會屯、人口激增、特於各主要會屯內、新開設郵便取扱所、以資會屯發展、所長以各地方有名望之滿人任命之、新開設郵便所如下、三澗堡會董家溝會、買家屯亮甲店長山寺、登沙河營城子計七所五月一日開所、

日滿方面委員 新依囑二十名

關東州方面委員總會、三十日午後三時、開會於州廳正廳內、三浦長官首致訓辭、沛次務部長開會辭、委員總代（有倉委員）答辭、次則由細川地方課長報告十三年度方面事業概況、後由各方面委員代表報告、午後五時閉會、六時委員一同、臨於桑仙館三浦長官之招宴、今年因大連市面發展、原有各方面委員、事務忙碌、新增日滿方面委員二十名、計新舊委員六十六名、新委員氏名如下

第一方面恩田明（寺兒溝區）大藤清一（初瀨町區）清水德次郎（南山麓西區）第二方面、宇田熊三郎（日本橋區）石田榮造（監部通區）第三方面屋鋪健治郎西廣場區 久野尾伊左衞門（先風召區）廣海捨藏（老虎灘區）第四方面田中助藏（小崗子東區）梶磯吉（三春柳區）淵田中二之（永安街區）田安松（花園町區）小川利彥（召山町區）山田作次郎（甘井子區）第五方面）滿人側）李傑勳 安召棠 郭智楷 林鑑萬 賀玉堂 張大魁

聽佛法之好機會 大連佛學研究會講演開始

大連佛學研究會、年前休假以來、共講經工作、已經停止閱月有餘、方今獻歲發春、百業昭穌、而該會之宣揚佛法、亦當乘時興起、普利人羣、故該會仍遵舊例、製就講經通告書、分佈市閭、曉喻聽衆、外并印就宣傳一紙、盡述佛學之重要、茲照誌如左、

聽佛法之好機會

佛法是人人所必需之道理、凡是有智慧人、關心自己之生死、苦樂、迷悟、即不可不加意研究、譬如人人身上有寒冷、人人就需要穿衣、人人身中有飢渴、人人就需要飲食、然則人人身上有生死、所以人人就需要佛法、佛法最大的效能即是能解決吾人之生死、試觀吾人、生生死死、死死生生、凡吾人類、莫不以生死爲最大之苦痛、但又無法解決、只好在蒼茫無際之生死海中、頭出頭沒、無有了期、實在令人不寒而慄、惟有釋迦牟尼佛、他是世界之大聖、衆生之救主、佛成道後、澈悟宇宙萬法之實相、洞曉人類生死之起源、所說詩經、能使吾人獲得本具之佛性、契証妙明之眞如、切斷生死之葛藤、跳出三界之樊籠、使吾人類、得超生詩佛之淨土、避婆婆六道之苦輪、故其爲教也、博大而精微、方便而究澈、爲世界一切宗教學術所不能比、人若得聞佛法、從聞而思、從思而修、能開智慧、增福德、消業障、免苦難、了生死、証菩提、成佛道、無樂不臻、無苦不拔、共爲利益泰嶽不足擬其高、滄海美能方深、豈片言隻語所能形容其萬一哉、本會爲利樂人羣、暢達佛懷、爰賡續進行講經工作、特請眞歸山大居士、先講 佛說八大人覺經、此經開人覺路、破人迷執、文簡理幽、詞約義富、能使人超越塵寰、直趨菩提、圓滿以後、羅請王志遠大居士、講演大佛頂首楞嚴經、此經現代通家珍爲希世之寶、經中理趣精邃、法義微妙、辨難釋疑、剖堅析微、包羅科哲之淵府、融匯眞理之奧庫、破迷顯悟見性成佛、此經可謂畢佛、誠人海之慈航也、加以二大居士爲吾連學佛先進、練簡攝摩、積十餘載、佛法淵博、見地高明、均稱稀有、敬希吾連合埠紳商士女、能知佛法之利益、欣然蒞會聽講、或出席研究、無任歡迎、

日期、由國曆四月一日起

時間、八時半至九時、講演一般佛法、九時至十時講經

大連佛學研究會啓

新年度連市新設 方面事務所四處 方面事業助成會之擴充

關東州方面事業助成會、關於州內方面事業、負有助成發展重責、故與本部取事務連絡、及與各方面委員間謀連絡計、同事務所之設置問題、觀爲目前急務、現正計畫準備中、廿九日開催之理事會、及評議員會、對此、已予承認、決自新年度四月一日起、於大連市內各地、新設方面事務所四處、因此新年度經費中、計定四事務所新設費四千圓、四所皆設於市內要處、最近次第開所、各所內各置以專任職員、與州廳內之中央事務所取連絡與各方面委員間相互連絡提攜後之活動頗值一般所期待云

關東州方面事業助成會、新年度（十四年度）事業費預算總額三萬九千六十五圓、比前年度增加一萬一千七百八十二圓、醫療保護一萬一千六百四十二圓、主要者除新設四事務所而外、其他各費內容列下、生活扶助中新增加（新炭給與）費一千圓新設滿鐵南滿保養院東分院中借用療台今具云

丹羽理事官來延

【延吉】治安部丹羽理事官、爲接洽兵事事務、於二十七日由京來延云

李財東祖父葬儀 節繁費濟貧民 廿一日開吊廿二日發引

連市富紳李永新君、乃振興陸木廠財東、樂善好施、久著交際、去年冬、其祖父患病逝世於連市、茲因當時籌備未完、未能歸里安葬、現卜於陰曆二月二十一日、於連市自宅、舉行開吊奠禮、奉經點主、次日二十二日、由連市發引、扶柩歸里安葬、李君熱心慈善、今當祖葬、決定節約一切繁費虛禮、依此節約之葬費寄附於慈善機關以恤貧民云

陸上防空新銳機關 警防團附與警察權 空襲時活用防犯防罪機能

最近依關東局發佈之命令而新結成之關東州警防團、係防空對策之一、其組織之內容、目下研究中、因此結成後、州內司法保安兩警察陣、值此非常時機會、更加整備以鐵壁陣容、發揮其完全能力、關最近結成之警防團、將州內現有之消防組等解散之後、更新合同組織、附以警防團之名稱、依此爲地上防空之新銳機關、州廳當局、目下研究關此具體案、而關於警防上、如有特種需用時則附與以警察權、如此則警防團之在空襲時、除有防空隊之一團而外、更有防犯防罪、檢舉等活用之機能云、

電社演慰安電影

【昌圖】本城電燈場自移於開原電氣株式會社管轄以來、極力發展、光亮充足、大爲一般用戶所滿意、是以業務益形良好、茲當該會社廿五週年紀念之辰、爲答謝主顧起見、特訂於四月一日在本城出張所公演慰安電影、一般人士屆時往觀者、想大有人在云、

節水運動置若罔聞 斷水難關終難或免 每人日用一斗可延至雨期

客歲以來市民曾苦於水不足及至今春解氷期、雖有氷雪融解水之補助、然而供不應求、貯水量有減無增、據測量去年十一月中、尙貯存二百五十六萬四千噸、現在竟減至百萬噸以下、至三月二十九日之總貯水量、僅有九十一萬四千噸、水道當局之水飢饉對策、惟有希望市民節約、一日總使用量以二萬四千噸爲標準、只以去年十一月以來、每日平均使用量、逐月分別如左、

月別	一日平均使用水量
十一月	二七、〇〇〇噸
十二月	二七、〇〇〇噸
一月	二八、六〇〇噸
二月	二八、三〇〇噸
三月上旬	二八、七〇〇噸
三月中旬	二八、八〇〇噸
三月下旬	二九、〇〇〇噸

客歲以來、用量逐月增加、陽春四五月後、更是用水最多季節、水道當局苦無對策、依現狀欲延至雨期、決不可能、現在之每日時間給水、或隔日時間給水、或途上給水、皆爲最近必實施者、總之缺水難關、即爲最近三個月間、市民倘能同情於當局、努力節約、達到標準量、非惟解除水道事務所之憂慮、亦能脫却公衆難關、當局預測、在此三個月中每人一日用量、能節至一斗、或每戶一日節約一斗、則全市可節省至千噸、可免遭斷水之患、願市民協力爲盼云、

滿鐵創業卅三週年 紀念式典隆重舉行

對松岡前總裁送別中之滿鐵會社、因四月一日適值該會社創立營業開始之三十三週年、爲迎此良辰、全滿各地一齊舉行盛大之紀念式典、大連本社方面、當日於紀念式之同時首先舉行大村、松岡新舊兩總裁對一般社員離任、就任禮爲紀念式之開端、故當日於協和會館、由午前九時四十分起本社中試、埠頭、車站、工場等、全社員一體出席、依序舉行、而社員表彰式亦於當日一併舉行、茲分誌如次、

新舊總裁離就任禮

一、開會之辭、（庶務課長）一、松岡前總裁離任之辭、一、大村新總裁就任之辭、一、佐藤副總裁就任之辭、一、社員代表之答辭、（菅野社員會幹事長）一、新總裁發聲、松岡前總裁萬歲三唱、式閉、

創立紀念式並表彰式、

一、開會之辭（庶務課長）一、君代合唱、一、社員表彰報告、（人事課長）一、社歌合唱、一、總裁發聲萬歲三唱、一、閉式紀念撮影、

此次被表彰之社員、十五年勤續者、一千三百六十名、二十五年勤續者、百七十六名、發明考案者、二十四名、松岡前總裁於閉式之後、特於應接室內、而接各個所長級以上之社員云、

壯老從戎喜洋洋

【庫】本縣應募投軍志願者二百五十餘人、檢查結果、選拔九十人、於日前起程入隊是日早九時、該九十新兵、軍裝楚楚、齊集縣署樓前、本縣長懇切之訓示、大致謂充軍爲男兒無上光榮、欲國家强盛、則人人必須充兵、友邦日本可爲法也、十時縣署職員全體及學生一般市民均來歡送、於高呼萬歲聲海裡、分乘自動車而起程云、

頭痛聖藥 腦新

醫學博士 森田資孝先生推賞

帽子牌商標

頭痛!! 宜速服

腦新如遇頭腦疼痛非常難忍時、頭目眩暈神智昏迷時、或讀書過度精神疲倦時及惡醉宿酒未醒時、倘速服腦新可立見奇効、其効若響、服後三分鐘、頓覺頭目爽快神智清新、苦痛若失有如夜月秋遊能有心曠神怡之妙、此偉績確爲本劑獨具之特長、且雖連續服用、對於腦神經或心臟胃腸等、決無副作用、亦無影響、孕婦服用亦無害

—主治—
●偏正頭痛・頭沈神昏
●頭迷眼花・腦筋疲乏
●精神憂鬱・面神經痛
●宿酒惡酔・暈船暈車

四包入	二角
七包入	三角
十三包入	五角
二十八包入	壹圓
六十包入	二圓
百六十二包入	五圓

☆腦新、除粉末藥外尙有錠藥、一並發售、可隨意購用
☆近來坊間有謀利之徒、僞冒本劑騙人、幸希注意帽子牌商標、庶不致悞
☆各地有名藥房均有代售

大日本名古屋市東區京町 荒川長太郎合名會社製
滿洲國總批發 新京豊樂路二一三 新京藥品株式會社

王氏 主治 雙層化積膏

奉天省公署化驗許可 奉天警察廳註册專賣

五積六聚心腹疼痛肝氣不舒膨悶脹胞嘔吐惡心噎膈反胃久瀉久痢遺精疝氣風寒痲木腰腿腎虛並婦女經血不調赤白帶下子宮寒冷癥瘕痞塊以及小兒疳疾氣卵單墜等症均有特效

外埠函購不加郵費 信內附欵須要掛號

定價 每份兩張國幣壹圓

發賣本舖 奉天大東門裡路北 至仁堂藥局

歡迎代理

辯護士 法學士 律師 松尾規矩

奉天市小西邊門內藥王廟西胡同三一

長電話（二）二三六三

新高 香蕉糖

少爺・小姐們的伴侶 新高香蕉糖

新高 駱駝

上野醫學博士指導 維他命A・B・C・D・E 充分含有

讀書・運動・散步等 莫忘携帶 與愛用

附帶彩品

新高製菓大連工場

老福順堂

虎骨花蛇藥酒

本藥酒專治腰腿疼痛四肢麻木肝胃氣痛小腸疝痛口眼歪斜半身不遂及婦女經血等症大瓶三元小瓶壹元八角外埠函購無論多寡均加郵費三角但小瓶藥酒每次至少須購足兩瓶

頭痛藥

專治偏正頭痛各神經痛及暈眩更能消除鴉片癮者體內之積毒每袋三角每打三元函購每次郵費壹角

大宗批發價碼克己來號面議或函商均可

虎骨熊油膏

專治腰脇四肢疼痛胃腹寒積痞塊腎寒宮冷經痛帶下等症每張壹元小張六角函購每次另加郵費壹角

奉天大南關西大什字街電話四二八七〇號

明春聖藥 內服 桃夢 强精强腦

一小盒一圓二角 三盒三圓

人生之幸福爲何?

家庭之融合夫婦之和洽皆是現實把握人生之幸福倘欲更進而求其妙味不可不光顧敝店謹信一履此地定能有如意之物品而携歸也

生殖器發育不良請用馳名之眞空水治療法器【附屬品一概俱全】特製八圓五角 普通六圓五角

性美膏 防止早洩最有效之外用藥 壹盒壹圓 貳角

女子不感症特効藥 猶柯諾爾 壹圓 貳圓

增進精力不可不備之霍爾蒙主劑 桃夢 壹圓貳角 參圓

長期淋病患者特効藥 米亞可諾爾 貳圓 參圓 五圓

月經不調最効藥 巴斯得靈精 五圓 拾圓

其他强精藥劑器具等甚多珍巧出人意外務祈一度臨觀至路遙遠之人士請於信封內裝入郵票四分索閱以便寄奉秘密包裝寄不悞

香地大加茂町拾六 粹具之百貨店
奉天日本橋 精美堂藥房
天津日界芙蓉街三十一ノ十六 優生堂
奉日町六ビル裏通 支店

龍角散之十大特長

一、對於病原有良作用＝不須咳嗽即奏良効
二、善使咽喉滑輭＝精氣眞爽快心神又明朗
三、尤使呼吸平安＝困難之呼吸如同一掃快樂即生
四、有靜止咳嗽之作用＝一經服用即有靜止咳嗽之精妙
五、防止影及胸部＝咳嗽即止胸部自無痛苦之患
六、解消過熱＝過熱創易變症能爽麗消除
七、防止肺炎之變症＝善能防止肺炎及肋膜炎之變症率
八、無肺結核之痕跡＝又能消殺無肺結核種子
九、可怕之結核用＝決無副作用＝決無習慣性及胃痛之敝
十、亦可與他藥併服＝無論與何藥併用均有良効

痰喘咳嗽 一服除根

注冊商標 龍角散

龍角散既爲純優良藥質之藥劑故雖少量亦奏効果且香味尤非常爽快故雖病人幼童嫌藥之人亦極樂服用也

消除頑痰、靜止咳嗽、防止肺炎、助膜肺炎、結核等症、

龍角散主効

痰咳患者 因痰常咳之人可能極其快樂
喘息患者 因痰喘而呼吸困苦者宜即時服用
咳頻發者 頻出咳嗽夜不安眠爲健康之百害
感冒患者 於流行感冒及感冒之咳嗽有快適之効果
肺病咳者 肺病之咳者則患部益行抗進故須留心
血痰患者 痰中常血之人必須服用
百日咳 見童之百日咳請即服用
痲疹咳 痲疹咳亦須應用而與他藥亦可併用

藥價

二日分半	二十錢
四日分	三十錢
八日分	五十錢
十八日分	一圓
四十日分	二圓
六十五日分	三圓

東京市神田區豊島町 總舖 株式會社 藤井得三郎商店 振替東京九一番 電話淺花(67)一〇二四

總發售處 大連浪速町 奉天加茂町 哈爾濱八站南馬路 日本賣藥株式會社
奉天浪速通 新京日本橋通 井上誠昌堂藥房

全國藥店均有出售

文學與人生（上）

希元

藝術論—『何謂藝術』？這個問題。脫爾斯泰曾在他的藝術論中解答着『藝術是由精神運向精神的交通』。比喻脫爾斯泰的精神和讀脫爾斯泰作品者的精神。融合交結在一起。換句話說脫爾斯泰的精神。絲毫沒有折扣地傳示給人。反響在讀者的精神上。這就脫爾斯泰的藝術。讀而藝術最後的目的的甚麼？也就是使人知道神國的。又藝術是地上築成神國的一個方法。脫爾斯泰時常努力使神國或永遠的眞理。實現於大地。也會不惜它的犧牲創造出不少理想的小說及戲曲。像他那樣對自己的創作態度意識淸楚的人。想 不多見 於世上吧。他棄了莫斯科大學生的生活。皈到亞斯納。泡利亞拿的田園去。他住在這很純朴的田園。每日和農夫生活。是想實現理想人生哪。他歸去田園有種種的計畫。考察着將純正的生活建築於亞斯納。泡利亞拿的農民上。然而那兒却沒有他在莫斯科。大學所意料的那樣理想純朴的農夫。

他想像農民的手是溫柔的。未料實際上 他們的手 硬而又冷。這樣他也會犧牲不少金錢救濟農民的貧寒。結果農民却更加顯然底墮落下來。

農民拿着他所寄給的金錢。當作酒錢消費了。或甚至於耽於賭博。於是脫爾斯泰不能不處到給農民金錢。不能誘導他們生活。而且他着農民不能百折而撓的。那麼他採取了甚麼方法呢。就是脫爾斯泰著述了很多的童話。讓他們讀。他的童話有很多精妙的作品。也可說他只就其童話而評。也準够上占有世界的文豪地位。

他依着童話教給農民。比喻像『愛即有神』的思想。或者『人究竟需要多少土地？』人們對土地的所有。不堪貪慾。都想有無限的土地。纔是一生的滿足。然而我們必竟需要的土地。不是我們最後靜臥而荒岑的休息。六呎見方的墳墓嗎？有了這六呎面積的土地。就充分我們的需要了。

像這樣他由諸方面。對俄國農民。破屠碎 齒的講着神 的愛。犧牲。嬰兒的智慧。神國等。脫爾斯泰 所說的他 的童話。就是贈給農民『脫爾斯泰的精神』。

脫爾斯泰的藝術。不獨是童話。就是戲曲（暗裡光輝）（暗之力） 都是送給人們的脫爾斯泰精神小說（復活等）也不外是爲着領導人類一步一步的使之靠近於神之世界這是他一種說教。一種手段。

他所談的藝術。都是使人人不可不意想神國。都是使人人不可不明眞理。若是使人心有不善的邪思。或燃着淫亂情念的火焰。就決不能稱爲優秀的藝術。

如果能認淸像脫爾斯泰那樣的藝術的人。可以認爲他是立於人生至上的 觀念點的 藝術家。因爲是人生或人類生活的第一義的東西。所以藝術不論在任何的場合。必須與人生或人類生活上一點貢獻。我們生活爲主觀。藝術在誘善導正我們生活上。眞可說是極有功效的一種東西。

以上所述的是脫爾斯泰的人生至上的藝術觀。和這對立的有藝術至上主義的藝術這是主張爲藝術而藝術的。爲着藝術有時人竟堪忍着任何的犧牲。像這樣藝術。爲主人生從之的一種藝術多半以美爲中心作出的。

人生至善派的藝術。是用着眞。善作出的。雙方比較也可說是正是反對的立場。藝術至上派的作品中。連不善。淫蕩都大膽 直的描出。譬如我們看過這類的繪圖。或讀過了這類的作品。馬上就會 感覺到的。由斯就發生出我們要應該選擇那一類的作品去讀。引者是那一類的作品是眞正呢？

青年同胞！我們不用躊躇。猶豫。來選擇像脫爾斯泰這樣有眞正好理想者的作品。這是我們再無有加乎其上的幸福。修養。可屬爲『躊躇滿志』了然而。美。得見其爲美。得感其爲美。這也是人類本性。可謂情操者。就是見其美而有美感的。給與我們生活 上的餘裕。利潤就是情操。某一個人的生活上。要缺了情操。那麼就不能說是他瞭解眞實的人類生活。

對靑年 人們。献 給藝術至主義 的作品。（未完）

學生自由述說

〃隨手寫來〃

（巖）

（一）

幸虧人們的身上構造都相同！沒有將嘴長到臀部那個地方去的。木然。更不知每各人的私心 蒂芥會怎樣的去 豢生呢？

人都是這樣。只是人家不及己！歸終也許正是自己不及人！就所謂『烏鴉落在豬身上』那句方言『只看見人家黑。不知道自己也是黑的』！

（二）

『家醜不可外揚』。這話對啦‼可是對于他一個人的『人格』上。到又好像些高似的！但又不應過于失去大家的體面！以前我們學校那幾位好動筆的同學當覺悟此了！不要因爲老師一時的對我們嚴些。或是卒業昇不上學便提起筆來在胡云！對于各人的品行上。也許有些捐傷吧！爲了〃風頭〃嗎？因了點綴敎育刊嗎？愚哉！斯人也！可是在前兩週敎育刊中漢星君一作。經種種方面的考察。知道他已不是我校的人了！現在別的校裡？莫不是在甚麼地方補習呢？忽然生君說話也該淸楚些！不該用一言去概括的說吧？三思之！…九思之！君當自醒……

（三）

一個存潔的靈魂。在青春線上流連着。本來在學校的生活中。卻都處處會使你得到安慰的。即使偶而的遇了些莫名的苦惱。到也是能鼓勵着你上進的！所以比較起來我們的生活底確是燦爛的。光明的：：師與生的心理。實在根本不同。當師的總在期企着學生怎樣的好起來！級風！校風！處處都使之優良！可是學生呢？卻乎都對師的意思拆棄了。稍有一些與他一人不當的地方！便怎起了他的漫爲等情。其實學校的事情。豈是校長老師所能主持得了的。『命令』誰敢違背之。團體生活又怎能使每個人都適當？所以。我望同學們不要再來胡鬧了！新進作家來。據說滿洲還不曾有一位作家呢。當然我們這一些學生更談不到那一個是。同時也不會擺什麼架子！作甚文學家的迷夢！更希求萃業了的同學。不要再去羞辱你們有着相當名譽的母校了！

（四）

譏刺未必不是成功之母。譏刺人的人。也許會全成了被譏諷的人。樣樣事都是若此的在逆轉着。但不知。暗處却如洞燭。淸處却紊若亂絲呢？一個無知無識的人。即沒有相當的經驗觀。往往也〃談起人生觀來。作一些不三不四。半生半熟的文章。即不吻某種體裁。其中更匿一些子酸腐的氣味兒—譬如流浪在街頭的乞者。是晚的泊處。尙無從所。有竟想起住高樓大厦來了。也要拿着富有人的口氣來說。不應如此。不該那樣！』他並且又嘆〇〇起五更來。就好像他比誰都有身分是的！是一個無與倫比者在精神手淫着。給自已服舒暢劑。他其實他那裡知道自已都還是個〃原人時代〃PYIUY iue裡的一人呢。

（後言）

因了被一時的激勵。所以我才隨手的寫來。可是這並非是在無病呻吟吧？

曾富目過一些豎行線裝書。不過可憐我實在是沒能一一的瞭解了。

到這點做結我說的更非是〃風涼話〃。

二〇三十日夜於四高之自修室。

落第生的苦處

（雪松）

我在提筆之前。先要和讀者道歉。因爲近幾日諸位讀了大學生的苦處。又看了中學生和師道生的苦處。但是他們有了正當的學校。還有那樣的苦處我們落第生的苦。又行如何呢？所以我不得不請讀者曉得我們口裡的黃連。

大學。中學。師道的學友們我是羨慕你們的。佩服你們的因爲你們得投入了相當的學校受着良師的指導。爲何還言苦呢。你們還沒想到那些迷途羔羊的學友們。像我們的苦。不是空談的苦。因爲你們大學生中學生師道生。不過在學校費些腦力。勞些。精神將來踏於人海。定有相當代價。若又何存之有。我們落第生的苦衷。決然不同。看見了招生廣告之時。心中就跳個不停。一想報名。要來簡章一看。不是這個證明書。就是那個成績表。不是身體檢查證。就是什麼推薦卷。其他種種的手續。舉不勝舉。費了九牛二虎力量報上了名還有報上名的而又被不合格。三字却下了。可是報名費不退還了。你說 可氣不可氣？就是報上名。一到考期。黑壓壓不知從那兒翻來了這樣多。簡直超過恒河沙數。及入試場。不會的問題。當然無地喊冤。可是會的解答。一看時間要到了。心中一急日文弄錯了一個助詞。數學錯了一個符號。竟能使全體答案等於賊露。一想起時。那個惱悔。甚至想到自殺。雖錯了一個字。那個執牛尺小竹的裁判官。他竟筆不留情。這還不算讀者諸位。還沒看到前幾天的小時鐘所披露。雖然容貌不足爲憑。但是身體的如何。五官的姿態。也不能說毫無關係。

考完了。到了學校。先生。同學。問考的怎樣。一定以爲很有把握爲學校爭光。對父母鄉老也說一定很有希望的。人家越給戴高帽子。自己越是害怕。到了發表時期。心中更是火上加油。一等通知不來。再等還是不來。後來將抱百二十分的熱望。變成了冰心一丸。如看榜示去的時候。心血潮湧全身戰慄站在嘶悲紙下。返復看了幾遍。找不見自已姓名。羸得一頭冷汗。怕見父母。次且不敢回家。畏見師長。始愁避走母校。至於鄉里戚友之譏論。更勝於萬針刺耳。嗚呼。如此落第者。豈不悲歎。豈不苦歎。父兄一怒。命爲商。爲農。從此一生豪志。因落第的裁決而化爲煙雲了。由此看來我們的苦處。勝過你們。豈止百倍也有承父兄之命而補習者。補習的學校 。多爲無規 律的學校。一性但志未定的青年。那能始終自省自責則性。學校的功課不忙。時間又有。願意去晚去不去則罷。無拘無束。欲早有早堂。欲晚有晚班。而同學又良莠不齊。一旦爲同學所誘。放浪形骸。志其所以。涉足花天酒地。因遭落第打擊而自暴自棄了唉。呀！這樣的同伴們。有多麼可怕。他們的一生。落樣落價而斷送了。

最後我的希望。我們來因的朋友們。我們不必自餒。要振作起途。第個幹幹幹。苦幹。不要命的幹。那怕前落第銅牆我們也得把 它擺個痛 處。才對。

洪荒劍俠圖

第五回

赫赫聖戰兩帥臣大彰天威孤軍圍强敵
巍巍神武衆劍俠宣揚孝義正氣尅邪氛

……四五八……（張靑山）

參禪悟道的人。處到這個境遇之間。也是五中如焚。神志昏亂。說什麼一塵不染。萬慮皆空。俱籠罩在七情之內。可見得空玄二字。不是等閑人可能了悟透澈的。衆高人正在這悲傷萬難之際。濟台老叟又緩轉過來。有氣無力的。叫道諸公啊。適才所言諸事。懇請大發慈悲。無論如何。望祈嚴厲告誡我那兩個小奴才。守舊謹範。恪遵訓示。我不但死亦瞑目。當感恩戴恩於德冥。說罷緩了緩氣。說唉。言盡於此。我們永訣啦。說罷臉上浮出笑容。就瀟然長逝了。張三峯與元化。兩個人拉着老島主的手與腕子。聽他說完了話。瞑目西歸。不由得悲從中來。洒淚說道老居士。你就這樣撒手去了嗎。先覺上人慘然說 道。請高僧高道放手。致他去吧。張道長與元化僧。放開手。悲切切的長吁短嘆。忽聽旁邊 撲咚咚的響亮。回頭看時乃是徐劉二帥。慟極昏倒。衆高人顧不得向死者落淚。連忙過來攙扶。掀捏硬叫。徐 達與劉伯溫悠悠氣轉。失聲痛哭道。老島主傷後慘亡。眞是愧煞人也。髯僧充强鎭靜着說道。二公就忘了適 才亡人之語。當處幸其死得其所。勿爲悲傷也。張三峯嘆道我平昔任何事件。都看得開。今逢濟台公之變。貧道方寸亂矣。髯僧說情感至深。方得如此。人之恒情。我輩亦難例外。你須要沉心靜氣。以善其後。勿再作俗態也。張三峯聞 。打稽首口念無量天尊。當即閉目靜默了片刻這才睜開了二目。請大衆入前艙落座。命手下人備辦棺木。又傳話速即預備紙筆等項。少時一切備齊。張三峯提筆拂紙。一揮而就。寫完了之後請大衆細看。髯僧等向前觀看。見張三峯所寫的。乃是濟台老叟的口吻。遺與雲威月華的遺囑。大致與濟台老叟的遺言無異。下面是名字及遺命等字樣。其後是奉託張三峯代筆。其次是衆高人受亡友之託。負維護訓導之責。列名於下。衆高人看罷。連連點頭。張道長說不寫這張遺囑。恐雲威誓死復仇。必受敖光烈之害。因爲月華那女孩子。剛毅豪爽較比乃兄。過之無不及。惜乎亡人並未提及。貧道將他加入。我們也好管轄他等。俾免發生意外。衆人聞言無不稱讚。髯僧說張道友過異常人。我輩望塵莫及。適才聞我免强抑住悲慟。勸說了幾句。他就自歛神定極。驅魔於外。心內澄淸。請看佈置的一切井井有條。毫不紊亂。可見得其道心堅定也。張三峯笑道。偶爲外魔所侵。神老昏亂。一經僧兄點破迷關。靈台徒覺淸淨矣。大衆一齊說道我等必須效法道兄。倒免去若許的煩惱。說罷依次提筆。在遺囑上。簽了名押。然後交張道長收訖 此時棺槨抬至。將要入殮。雲威趕至。把衆高人嚇了一征。張三峯瞋目問道。汝不在後艙好好養病。來此何幹。雲威直着眼答道前。來奔喪。也不等張道長說話。恍悠悠直奔後艙。到在裡面。看見老人家的屍體。其貌如生。不由得奔向前去。撫屍大慟。只哭了兩三聲。氣就閉住啦。手下人一面撅叫。一面要往前艙報信衆高人已然邁步走入。見此情形。無不噓嘆。張道長向前連聲呼喚。二師傳令。派人查訊是何人走漏消息。被少島主得知。少時奉令的人回來稟復。說是逍遙島的從人與園丁。得知老島主故去的消息。痛哭失聲。被濟台將 軍得知。嚴厲追問起來。他等隱瞞不住。才將實話說出。二帥聞言也是無法。把手一擺。退去稟事人。此時雲威緩醒過來驚叫大慟。驚悲慘之極。容他盡情的哭了一氣。

國力之基礎

子寶和生育健康之幸福

命の母

女人於國家之忠義邇於男子但其主要使命生育健全之兒童確爲奉公之責任然邇來生產率日見減少故國家前途已佈暗影國家第一即以人民爲主（如人口繁多）則小兒數量益廣以至建設東亞和平將來需要人的資源國家對此尤須注意！因何不姙？產兒不活？多數流產早產？故政府急急研究對策

現在特殊之婦人藥『命之母』服用後定可得到健康幸福及欲望之子寶經多數婦人體驗事實解決如此國患確信是一大光明創造之不姙及苦腦之早流產者或帶下、冷厥症、毒血、貧血頭痛、眩暈、月經不調、子宮諸症等欲治療各位根本療法以『命之母』體驗一覩、本舖免費奉贈

向北滿移民之婦人 最爲適當之慰問品

慰問皇軍溫心用者尤應進步看想冰點下幾十度之北滿健設王道樂土之基礎確保日本生命綫之團集農業移民之妻女等請送慰問袋該慰問袋內請勿忘確姉妹們的健康及護得愛兒生命之萌芽体內之保溫血行淨化促進榮養調整月經補强胎兒等奏特效之命之母裝入寄送爲要此纔爲愛國之熱誠同胞互助相愛之要締及居於安全國內之我們應盡之義務

清血 好萌使 子宮强 肥壯

命之母普通藥一圓以上卅圓止全國藥店均有出售特殊調製之『加減命之母』得由本舖直接郵送

東京市京橋區八丁目三 大阪市北區中崎町二四 總發賣 笹岡省三藥房

女のくすり 命の母

田口法律事務所

民事刑事 特許商標 出願審判 代理

律師 辨理士 法學士 田口純男

奉天商埠地三經路八緯路 電② 三三五七 四一二四

敬送

遺〇早〇腎虧腦弱健忘不孕古宮秘方（盛）

治瘋骨痛驗方

並贈方服能使精關堅固思想靈敏容顏美潤神効無人治愈千萬莫不稱奇指有來函證明各界欲索此方函索即寄

上海跑馬廳路二二五號 中國腎腦病院『三〇四』

時代之寵兒！

冷凍機到着謹告

東邦冷凍機 星加冷凍機 久留米冷凍機 各種

辦理附屬品及一切材料常備優秀技術員迅速熱誠指導

奉天市大和區紅梅町五一 仁德洋行 電話三六〇三〇

大連汽船出帆

◇開往天津
北京丸 四月六日
靑島丸 四月八日
遼河丸 月 日
◇往靑島上海
大連丸 月 日
大連丸 四月九日
靑島丸 四月十二日
◇開往基隆高雄
山西丸 四月四日
山東丸 四月十二日

一、上海航路上午十一時開船
一、台灣航路下午四時開始爲 改爲正午 同五時

芝罘威海衛淸津雄基

船票發售處 日本國際觀光局奉天支局 大和旅館用務所 城內分所電三一四六一一 哈爾濱新京各地日本觀光局

阿波共同汽船

◇開往芝罘 十八共同丸 月 日
◇開往天川鎭南浦 第三壽丸 四月五日
◇開往天津 奄美丸 四月七日
◇開往芝罘威海衛靑島 利通丸 四月三日

阿波共同汽船會社 電話二五〇〇一番

慢性諸病 頑症淋病 婦人病

HS線科療院 奉天市南市場郵便局前 高周波電氣 樂生堂

患早洩病者收確實效果 防止早洩藥（外用） 杜美膏（一圓二角三圓）

精力減退之人必備 回春聖藥 桃夢（一圓二角 三圓）

加茂町十六番地 木村商行

風濕骨痛

雀斑 立退雀斑藥是驅除雀斑酒刺粉刺黑癍白癍之妙藥

止咳

淋疾 最新化學療法劑

丹毒 敗血性疾患

五淋白濁 只以內服 立即奏効 一瓶斷根 克奏神効

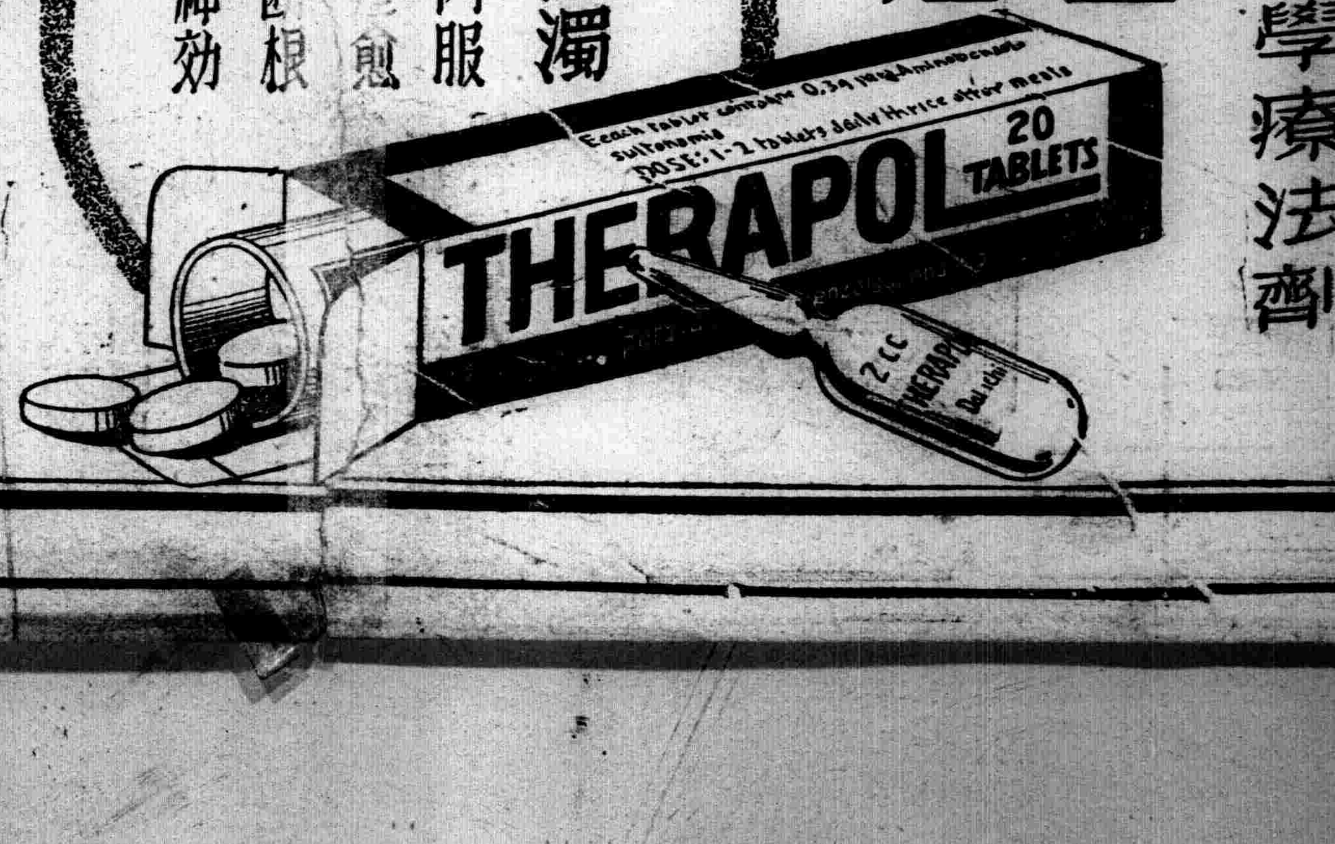

（文獻樣品函索即寄）

特靈伯爾之出現、咸推賞爲可比於六〇六號之大發見、蓋至今殆無特效藥之丹毒、敗血症、產褥熱以及化膿性諸疾患亦確實奏效、一兩日內即迅速下熱、使患者有起死回生之感、誠奏效如神故也。又對於難治之淋疾、內服後兩三日、尿即淸澄病症漸痊愈、决非一般他藥所能及。且對於腎盂炎、膀胱炎、化膿性淋巴腺炎、口峽炎、扁桃腺炎、肺炎等、效力可靠、無與論比。

包裝 片劑（〇・三瓦）二〇片 一〇〇片 五〇〇片 粉末 二五瓦 一〇〇瓦 五〇〇瓦 注射（五％二瓦）五支裝 一〇支裝 五〇支裝

一次一－二片 一日三次食後服用

特靈伯爾 テラポール

第一製藥株式會社 本社 東京市日本橋區江戶橋三丁目 支店 大阪市東區道修町二丁目 出張所 奉天市大和區平安町三番地

經濟與產業

行市（康德六年四月五日）前場

條銀標金

●銀塊
全倫敦銀現行　一九片一六分一五
全　遠期　一九片四分一一
紐約銀塊現行　四二仙四分三
孟買銀塊現行　五二留比一六分一
波脫黑爾銀塊　七月　四二仙四〇

●金塊
倫敦　七磅八志五片二分一
紐約　三五弗

中外匯兌

五日電報

●日美匯　二七弗三一仙
●美非　一六弗一八仙
●美英　四弗六八仙一六分三
●美法　二仙六四一六分一五
●英美　四弗六八仙一八
●英日　一志二片
●英中　八片八分三
●英法　一七六法七五
●印日　七八留比二分一
●日神戶匯兌
對美關賣　二七弗一六分五
　　買　二七弗三二分一
對英關賣　一志二片
　　買　一志二片六四分一
●正金市單
對美　二七弗
對英　一志二片
上海匯兌
對英賣　八片四分一
對美賣　一六弗三二分三
對日賣　九四圓二分一
　　買　九四圓四分四

●全豆油

現物	一八〇〇
四月	一七〇〇
五月	一八二〇
六月	一八四〇
七月	一八五〇
八月	一八一〇

高粱（一石）
一七七〇　一七四〇　一七四〇　一七五〇　一七八五　一八一〇

大連（票價國幣）

現行	六六五	六〇四
四月	六〇七	六一八
五月	六一九	六一八
六月	六三四	六二八
七月	六四一	六三六
	六四九	六四〇

▲大連　（百斤）
●大連麻
小豆米白
包米
落花生
●大連特產委數
大豆現行　一五〇〇車
大豆定期　三〇〇〇車
豆餅現行　八千枚
豆餅定期　一八万枚

哈爾濱（大豆）

	四月	五月	六月
開市	六五八	六六八	六七五
閉市	六六〇	六六三	六七〇
大價	六六〇	六六八	六七五
小價	六五七	六六三	六六九

委數車　六九〇車　四八一車

新京（大豆）

開市	七〇八	七一四
	七二〇	七〇九
	七〇九	七一六
	七〇〇	七〇〇

九一

新京（高糧）

	五三〇	五四四
	五三五	五三五
	五三〇	五四四
	五二三	五三五

各地特產發送

五日

豆油現行　二千箱
豆油定期　七万二千箱
高糧現行　八車
高糧定期　四九七車

●新京驛　大豆一三車　豆餅一一車　高粱八五車　雜穀一五車
●四平街驛　大豆三車　豆餅一車　雜穀一三車
●公主嶺驛　大豆三千車　豆餅一〇車　高粱二二車　雜穀二四車
●開原驛　大豆　豆餅　車
●大連　埠頭着　高粱一三車　雜穀一四車　大豆三六二車　豆餅一五車　高粱一四車　雜穀一四車

●各地十時天氣
哈爾濱晴　新京晴　四平街晴　公主嶺晴　開原晴　奉天晴　鐵嶺晴　安東晴　大連晴　營口晴

四月底　一〇　二〇四五　二〇四五
五月底　四　二〇〇五　二〇〇五
合計　一四
現行　一〇　二〇八　二〇〇五

各地豆糧

奉天

●城內糧行　每斤豆價料

大豆	八七	稻子	九六
豆餅	二三五	大麥	六八
豆油	二六〇	小麥	一三五
白小豆	一一一	高糧	八〇
紅小豆	一一一	包米	七三
花小豆	一六〇	稷米	一八七
吉豆	一六〇	元米	一四〇
合豆	一八〇	小米	一三〇
青豆	一三〇	江米	二三〇
麻豆	一一〇	黏米	一三〇
豌豆	一一〇	稻米	二〇〇
稷子	八三	糜米	一〇〇
谷子	七五	秫米	八三
麩子	三五	芝麻	二四五
糠子	六五		

豆油爲百斤

各地期米市況

●大阪期米 當限	三五九〇	三五九七
中限	三六三〇	三六三五
先限	三六四六	三六五五
●東京期米 當限	三六一七	
中限	三六六二	三六七〇
先限		
●仁川期米 當限	三三六〇	三三六〇
中限		三三七五
先限	三三八二	三三八七
●神戶期米 當限	三三〇五	三三〇八
中限	三五二六	三五三〇
先限	三五四二	三五四八

各地特產市況

五日電報　票價國幣

大連（百斤）

大豆

	開市	閉市
現行	七九二	七八五
四月	七八四	七七八
五月	七九三	七七八
六月	八〇三	七九三
七月	八〇七	七九九
八月	八一一	八〇三

●大連豆餅

	開市	閉市
現物	二六三〇	二六二〇
四月	二六四〇	二六
五月	二六五〇	二六
六月	二六五〇	二
七月		
八月		

海外商品電報

五日發電報

●金屬股份
銅　跌　五五弗
安奈坤達　二四弗八分七
●安達坤拿
紐約　換算六〇錢跌
現行　八仙七五
五月　八仙〇〇
七月　七仙七九
十月　七仙五一
十二月　七仙四五
一月　七仙四五
三月　七仙五一
●孟買　五錢漲
卜羅吉　一五三留比四分三
沃課拉　一四〇留比八分三
邊高拉　一一四留比四分三
●小麥
西加哥
五月　六七仙八分五
七月　六七仙四分一
九月　六八仙四分一
●麻袋
喀爾各多　三〇留比八分五

大連特產場況（五日前場）

△大豆　今朝之大連大豆、因歐洲及滿洲內地之小價之報、呈跌落市況、其後有油坊邦商之買、滿洲內地有稀疎之賣、低跌市況、以小價、爲防止、取引者現行日滿廿車、三井三菱、一〇車買、定期益發合〇七車東亞益順和各六〇車、裕昌盛五〇車、恒裕聚成祥各四〇車、和生祥卅車賣、買三井聚成祥東亞益順和益發合各五〇車、和生祥四〇車、裕昌盛同德俊各卅車、

△豆餅　因日本內地餅之强調日商輸出帮之買大豆低市價狀況呈馳緩、

△豆油　華南踈賣帮依然爲買大、豆低因日商之賣呈低落

△高粱　伴前日之閉市跌、滿洲內地跌等呈低落市況、

哈市取引所前週之市況

△大豆　哈市取引所觀前週市況、二十八日六圓六十九錢、示現小價、其後有歐州小口成約因押目買人氣、呈反撥、因向中華向洛況乃至大連市況之漲起、麻袋、包米、高粱一律呈昂騰、全般市面呈强調、三十日遂六圓九十七錢示現七圓接近之大價、然至翌三十一日、大豆並豆油之向中國因輸出禁止或金融引締之報、大戶之兜狼狽放賣品呈續急出呈反跌週末六圓七十錢低跌、六圓七十二錢爲閉市軟調裡爲越週、

△安數並行市

	安數	大價	小價
四月限	一、一〇四	六、八五	六、五四
五月限	一、五六一	六、八九	六、六三
六月限	一、四五一	六、九七	六、九五
合計	八八二〇		

△小麥、不安、

△豆餅、本品以現處二圓五錢爲開始日本品以歉弱爲平定、因大豆跌、以二圓三錢爲低跌、其後表示原料反撥、反映日本堅實模樣並大連漲起、五月底現行爲二圓八長五厘之大價、其後向中國、輸出禁止大豆反跌等因環境不勢爲低跌、以四月底限二圓五錢五厘、現行二圓五錢、爲閉市場完了本週、

△安數並行市
安數（車）　大價　小價

設立滿蒙天產株式會社　資本金爲三百萬圓程度

【新京】爲蒙古地方之主要天產資源甘草杏仁之取引改善、資源維持之起見、豫進步滿蒙天產株式會社設立計畫、產業部農產科自四日午前十時開催對策實施協議會、津田農產科長、熱河興安南西之三省主任技佐依田興蒙組合長出席協議之結以本格的果進滿蒙天產會社之設立準備、同社及縣旗農事合作社連繫甘草杏仁之濫穗防止優良種子之配給、取引之改善、甘草精汁化等爲着手、同社以興蒙組合、農事合作社既存取引業者等之出資爲資本金三百萬圓程度、本月中爲設立方針

馬爾克換算市單爲改訂

【新京】郵政總局、自去三月三十日外國郵政滙兌金之換算市單中馬爾克之市單改訂發出一圓四十錢、到着一圓三十八錢、以五日政府公報爲發表

豆稈紙漿十月操業

【新京】豆稈紙漿會紙社、創立以來在開原擬定地址、紙漿工場建設中既經竣工、機械依資材其他之關係、比預定呈遲延、來十月爲操業開始之豫定、同工場全不過試驗工場之程度、試運轉中有日產約卅噸年產一萬噸程度之生產目標、本格的操業爲來春、

日郵政儲欵四十六億萬圓

【東京】據遞信省發表、十三年度郵政儲欵在年度末當日、爲四十六億一千三百九十七萬一千七百五十四圓餘、人員爲七千四百三萬九千二百七十四人、與十二年度比較、金額增加八億一千五百廿萬六千餘圓、人員增加一千九百九十七萬三千四百十二人、

哈市鐵道局四月輸送計畫

【哈爾濱】哈鐵管內四月中之貨物輸送計畫如左

一、出貨預想　新年度末構內存貨達八萬噸向存貨並隨開江、特產物更院內該輸送、今後益益緊迫之度、呈增大、從來濱北線爲中心、依與地重點主義關于本品之輸送向本月最惡狀態之京濱線傾注主力、各線間企圖、輸送之均衡、次季節貨物新松浦阿城着甜菜、以前月呈輸送完了、更俱與解氷期切迫、土建界開始活動拉濱線、北黑線之木材類益益呈活潑之動向、一方洋灰及玉泉、亞溝附近社用品、營業品目之石材碎石類之輸送要請亦呈漸增、更哈爾賓附近發向與地牡局向類貨類、最近呈激增之傾向、但與松花江江運開始、預想繁多、依以上、月間之總搬入豫想六十萬噸

二、配車計畫　即應前述之强調的出貨查定使用車八百二十五車之確保、爲標準對輸送遲延之向社線特產物之輸送爲專念、于同時對管內著土建材料輸送、傾注主力一日發送噸數二萬四千噸爲確保、月間企圖七十二萬噸月末存貨爲十五萬噸減少、

闔家全都吃哈利巴
闔家全都康健

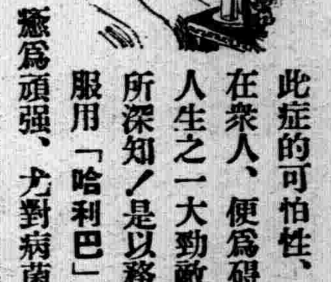

抵抗 肺癆

此症的可怕性、是在衆人、便爲碍害人生之一大勁敵認所深知！是以務必服用「哈利巴」將渾身之抵抗力、尤對病菌之侵入經路的氣管枝、鼻、皮膚、肺等器官、依其豐足的維他命AD、轉眼之間培養强健的抗病力、準必防除而癒祛！

保全 視力

公私業務、過於奔忙之人、夜間做工或讀書的人、都是易害其眼睛的視力因此那神經系統亦受甚大的影響、便致易乏倦懶等症、究其衰退視力之原因、不外缺乏於渾身中之維他命AD的、所以服用「哈利巴」方能必定救出、此種的患禍啦！

強化 體質

虛弱體質、易患百疫、筋弱骨軟、等的人士們、爲其根本改築體質、須要豐富的維他命AD將其骨格、癒爲頑强、渾身的抵抗力亦自强化、如此造成康壯無比的身體、準能未然的防遏得那可怕的肺癆、故此敢勸速服維他命之寶庫「哈利巴」！

補精 長生

如究吾人短命早故之原因、大半是因罹病致患、然而其外最爲重要的、乃是因於體內的精力活氣、逐漸消失減退的關係。所以如希長生强精的人士、莫不宜先滿補維他命AD因此如今凡有常識之人士們、均以此「哈利巴」爲延年神劑、而無一不服！

維他命AD還是「哈利巴」爲主

自古以來、爲維他命劑中之最優秀藥、即在各界、頗甚旺盛的服用魚肝油。但因從來油狀肝油、腥臭、油膩、量多而易害口味等之弊病、便不堪使人耐於久時連服常吃、特在兒童們、尤嫌其臭味、輕易不肯、照規而服用、便不免持寶而徒嘆之遺憾矣。

然此「哈利巴」不但打消從來油狀肝油之難服腥膩等一切缺點、而因以維他命AD含有量勝於油狀數十百倍豐富之聖魚肝油原狀油塊、爲原材、之故、一粒哈利巴能勝於油狀肝油之一杯、而當六個鷄蛋、二升牛乳、即因量少易服、不論老幼、均能喜服愛吃！

定價　一〇〇粒…貳元九　五〇〇粒…拾貳元伍
全國各藥店均有出售

總批售處
東京市日本橋區本町二丁目　股份公司　田邊元三郎商店
大阪市東區道修町三丁目　股份公司　田邊五兵衛商店

聖魚肝粒　哈利巴（ハリバ）

來篤洋墨水
ライトインキ

自來筆用

萬年筆用

滿洲國方面自然亦有使用來篤洋墨水

—物美價廉—

來篤洋墨水係大衆之認識所支持者故斷然爲界斯之執牛耳者

會社、銀行、學校官署、商店、農村必備之來篤洋墨水

受日本民衆歡迎之來篤洋墨水亦必受善隣之滿洲國民衆所歡迎者

滿日親善先自來篤起!!　故每戶宜備一瓶!!　來篤之聲價可滿足大衆之期待!!

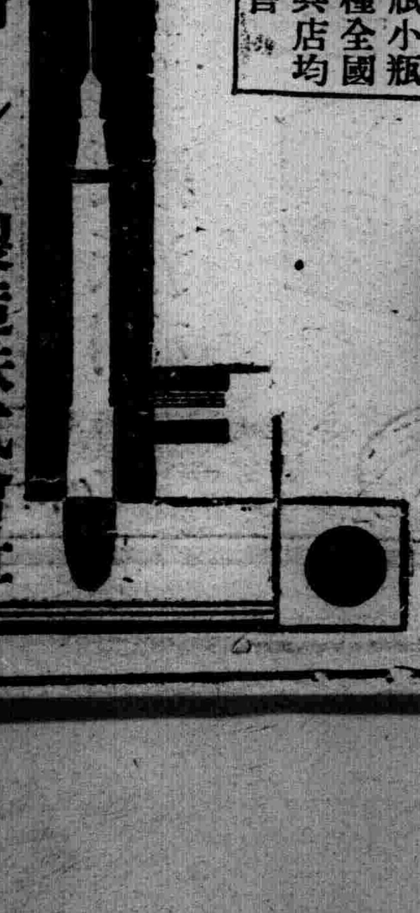

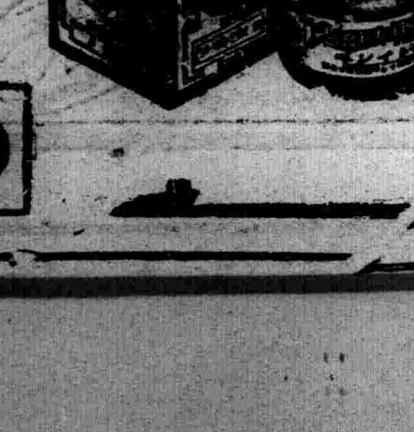

大瓶小瓶各種全國文具店均代售

本舖東京　篠崎インキ製造株式會社

本報廣告事務請通(二)二〇二二番

明治卅九年十月廿四日第三種郵便物認可
大同元年七月二十六日第三種郵便物認可
康德六年四月六日
昭和十四年四月六日
THE SHENG-CHING-SHIH PAO
(日刊) 星期四
西曆一千九百三十九年
陰曆己卯年三月十七日
第一萬零四百四十三號
(一)

盛京時報

晨刊

晚晨刊共三大張半

本報價目本埠每份每月一圓四角(國幣) 外埠郵費在內每份每月一圓六角(國幣) 零售每份六分(國幣) 廣告刊費按號字每行十三字一日一圓(國幣) 長期另議
發行人 染谷保藏
編輯人 菊池貞二
印刷人 原田光明
發行所 奉天隅田町九番地 盛京時報社
電話 編輯部 二一三二八二番 營業部 二一二〇二二番 二一一八九七番
城內直賣所 四一二三六八號
振替口座 奉天一一三〇番
各埠支社 新京東六馬路 哈爾濱新八站承德街 大連榮町二番地 大阪北區堂島濱通一

論說

漁業問題解決
(傲霜庵)

日本因朴茨茅斯條約享有之北洋漁業權。(北日本海即東部西伯利亞沿海)其實乃蘇俄之一大雄厚利權耳。蘇俄每年將沿海許多漁區。按拍賣辦法。售予日本漁業家。蘇俄依賴天產。不費分文。坐享厚利。日本漁夫。則在窮北狂濤之間。出漁營生。如此者三十餘年。彼此互利。行之若素。所不勝詫異者。近兩三年來。蘇俄不悅日本出漁。從中阻撓。百般妨害。去年乘漁約屆滿之機。拒絕日方續訂之請。任意擇日(定於三月十五日)肆行拍賣。而日本側漁業家屆期一齊不參加。以致所謂拍賣。竟爾造成以海參崴魚族爲對手之奇怪現象。換言之。不啻『單思病』的拍賣。『孤掌難鳴』的拍賣!

日本方面向蘇俄仍然勉强繼續交涉。一面爲擁護既得權利計。擬在海軍掩護之下。自由出漁。已經預備一切。至是漁約之繼續與否。不成問題。蘇俄亦有鑒於此。知日本決意之難動。漸變其態度。屈就範圍。即於二日夜。彼此妥協成立。未始非日本實力外交之凱歌也。

原訂於四月一日之第二次拍賣漁區。決定從緩展期。此外取銷初次拍賣結果。且將沒收漁區。如數還付。其餘所有細目。現下正在磋商中。不久當見一併解決矣。其夫漁業問題。雖不過區區糾紛。然其性質。極爲重大。蓋萬目睽睽。皆以爲日俄開戰之導火線。尤其是中國黨人。狡焉思逞。望眼欲穿。曾幾何時。今乃日俄間言歸於好。危而復安。於是彼黨人垂頭喪氣。大失所望。由此以觀。日本對俄外交之勝利。亦乃對蔣膺懲之成功耳。

按蘇俄東部西伯利亞(沿海州在內)今日彼國雖恃爲固有領土。實則確爲昔日中國殖民地。倘照歐美邏輯論之。日本爲中國用實力光復失地。亦無不可。何況區區沿海之漁區乎。海參崴爲俄人所奪。自此以後。中國人倂海參而不可吃。獨怪中國黨人。未曾思光復。反献媚蘇俄。無所不至。諺云。哀莫大於心死。信然。

英國的空期票

大腹賈的英國。曾對阿比西尼亞發行期票。票面上很明瞭的載記『決不坐視』字樣。執意阿王屆期提票兌現。而英國不付分文。於是堂皇大英帝國的期票。一轉移間變成一張廢紙而爲空期票矣。

西班牙人民戰線與捷克政府。皆因英國的空期票。一時異常歡喜。最後則絕望切齒。含恨破碎。自此以後。天下目英國爲濫發空期票。誘惑他人之巨騙。所謂大英帝國之信用。蕩然掃地盡矣。此次英國首相張伯倫。關於波蘭問題。又向中外大聲疾呼曰。波蘭他日遇有危機。英國『決不坐視』。恐人或不信。更加註解曰。此次之『決不坐視』。非從前的『決不坐視』之可比。期票亦無遷空發行之事。老老實實。成色十足。屆期如數兌現。並不誤期。衆人悲聽之下。嗤之以鼻曰。與虎謀皮。一定見賣。在大好英國期票之前。皆退避三舍。

張伯倫曰。『波蘭爲維持獨立計。傾注全力。從事戰爭』之時。英國決不坐視。從中援助…所謂『傾注全力』之認定。極爲微妙。亦爲困難。所謂『援助』。含義甚廣。售械接濟爲援助。派兵十萬亦爲援助。如此仔細檢討。尙多有可疑之處。竊以爲英國倘眞有意援助。則一味沈默。臨機斷行。豈肯虛張聲勢。濫吠之犬不咬人。咬人之狗不虛吠。英國期票之空與否。不待識者而後知也。

勘誤 昨論說第一段第七行『嬌』係『矯』字之誤第二段第十行『自愛』係『自受』之誤第三段第十一行『例』字係『倒』字之誤又第廿四行『漏』字係『深』字之誤理合更正

防共各國首腦將訪德
顯示樞軸勢力鞏固
日期在廿日希總統誕辰

【伯林五日電】據此間消息靈通人士傳稱、當四月二十日希特勒總統誕生吉辰、意大利皇帝愛馬努處爾第三及皇后兩陛下、墨索里尼首相、佛蘭哥將軍、匈牙利攝政霍爾第提督、希臘國王喬治第二等、有將訪問柏林表示祝賀之意、尤其意大利、匈牙利、西班牙各國元首、攝政、首相等、會集一堂、殆有所謂顯示防共樞軸鞏固性之方針、此外、傳聞猶哥斯拉夫國王裴達第二、亦豫定赴德訪問云、(寫眞由上即希特勒、莫索里尼、佛蘭哥)

伊拉克新國王 澤扎爾殿下御即位

【布達佩斯四日電】隨同伊拉克國王葛吉一世之御崩逝、御年四歲之皇太子澤扎殿下、繼父王之後御即王位、任命御叔烏拉殿攝政之旨、四日已由伊拉克政府發表、一方伊拉克政府、於四日之閣議、舉行對新國王忠誠宣誓、預定至最近舉行之國民議會、正式承認攝政問題、代行國務、

英法關係愈加緊張
歐洲政局依然不安

【倫敦五日電】張伯倫首相之聲明、爲英國外交政策上一大轉換、向全世界、投下巨大波紋、衆信英國官方、尤特別待德國公式反響如何、一方復向新政策擴大具體化陸續作外交折衝此外、更待貝克波蘭外長訪問倫敦、遠展於互相締結援助條約、惟是問題所在、端在於英國援助程度、是否達及但澤及廻廊、英外交部談稱、此問題一切、全然委諸波蘭方面判斷、而英國早已關此兩者對見克外長、開始交涉、於但澤在事實上返還德國、及建設橫貫廻廊之德國汽車路等點上、勸告讓步、對此、英國相約對波予以財政援助及供給軍火等便宜、惟據柏林確息、希特勒總統、對此非常憤慨、殆將發出何等强硬應酬、空氣非常不穩、一方、波蘭之反德熱、亦見高昂、是以、是否能應諸上列條件、刻尙不明、現在歐洲政局、以英德關係緊張爲中心、依然在不安狀態中、

英國對於波蘭援助 轉爲兩國軍事同盟

【倫敦四日電】訪英中之貝克波蘭外長、四日午后五時、前後歷二小時在下院首相室、與張伯倫首相及哈里克斯外相、作重要談判、該談判對於爲強化英國政府對波蘭援助聲明及英國波蘭兩國相互進行的軍事同盟、交換意見、據美聯倫敦支局談稱貝克長談外對張伯倫首相、同意英國一方的對波蘭援助轉爲英國波蘭兩國互相進行的軍事同盟、並與英國以重大代價、且波蘭對英國以外諸國、亦有負軍事援助之意云云、惟貝克外相確言波蘭斷不能負援助蘇聯之意、開英國波蘭之談判、五日復繼續云、

因法空相訪問倫敦 兩國約定空軍會議

【倫敦四日電】法國空相拉辛普爾氏、三日訪問倫敦、與瓦特空相及英國空軍當局間、有所對於英法兩國空軍提携策、有所協議、英國航空省、於四日發表聲明、略謂『會談內容、亙空軍全部、特對於航空機製作能力之增加、航空機材整備充實等、英法兩空相間、有所緊密討論、拉辛普爾空相、更於四日會見張伯倫首相、哈里法克斯外相、布拉文勞働相、因此次拉辛普爾空相之訪英、英法兩空軍當局間、已約定技術專門家之會議云、

在亞德里亞海方面 意國增強駐屯部隊

【羅馬五日電】據法西斯帶最高方面洩漏之消息稱、意大利政府、最近措置歐洲諸國之對抗德意包圍政策、於相對亞爾巴尼亞之亞德里亞海岸之布林的亞、而且共德狄加內斯諸島、利比亞、亞爾巴尼亞之巴羅納咽喉沙寨諸島各地、增強駐屯部隊、

出兵阿爾巴尼亞說 意官方不予以確認

【羅馬四日電】反映歐洲政情不安、此間盛傳意大利軍出兵阿爾巴尼亞之說、而意大利官方諉稱、對於此項流言、不予以確認、但阿爾巴尼亞之態度、因王國健康不致影政情不安等關係、殆將暫時希望意大利對阿爾巴尼亞、加以保護云云一方、羅馬外交界方面傳稱、猶哥斯拉夫若連繫英法、參加意德包圍陣、則意大利當出兵阿爾巴尼亞云云、更最近消息、意大利向東南部巴里及布林吉西兩港、增派約兩萬軍隊、兩港軍用船隻、均取待機之姿勢、

鮑滋聶杉斯基就任 人民委員會副議長

【莫斯科五日電】蘇聯政府、五日任命國家計畫委員會議長尼哥來、鮑滋聶杉斯基、爲人民委員會議副議長、鮑滋聶杉斯基乃斯達林派之中堅分子云、

法國改選大總統 現總統可再當選

【巴黎四日電】法國第十六代大總統之選舉、於五日午后四時、在比修宮殿內路易十四宮廷劇場舉行、由上院議員三百十四名、下院議員六百十八之合同國民會議執行、新大總統之候補者、雖議論紛紜、但魯布蘭現大總統、已於四日允諾候補、故魯布蘭現大總統之再選、殆屬確實、

進行大討伐戰之日軍部隊

日蘇漁業案圓滿解決
獲得漁區類別內容

【東京五日電】日蘇懸案中之漁業問題、已於二日夜半、在莫斯科圓滿解決、日方亦參加四日在海參崴漁業廳舉行之第二次拍賣、買得二百五十四漁區、外務省於五日正午、以情報部長談話之形式、發表拍賣結果、及此次交涉結果、日方獲得之漁區類別如左、

日蘇漁業交涉、已於四月二日夜、在莫斯科於東鄉大使李維特諾夫人民委員間解決竣事、四日午後二時、在海參崴漁業廳執行追加拍賣、有日側及蘇側企業家三名出席、舊漁區業已售出、蘇側僅得上次未售之漁區二區、日方則買得二百五十四漁區、計鮭鱒漁區二百四十四區、蟹漁區十區、又此次交涉結果、日側所獲得之漁區如左、

一、罐頭工場附屬漁區 四〇
一、期間已滿漁區 九
一、未拍賣之蘇側漁區 三
一、蘇側割讓漁區 一〇
(含安定漁區四區)
一、蘇聯供給之代漁區 一
一、期間中漁區 五二
一、安定漁區 二四二
計 三五七

解消全廣西軍 改編爲中央軍

【上海五日電】據國府側消息稱、廣西省政府發表、從來脫離中央獨立、亘多年指揮廣西軍之第五路軍總司令部、以四月一日解消、全廣西軍、改編爲中央軍、師團號數亦按中央軍之號數排列、與此相前後、雲南省亦發表將昆明造兵廠、歸中央政府管轄、以後名稱亦改爲中央造兵廠雲南分廠、明示中央對於西南地方中央化工作積極的協力參加之態度、

英駐日克大使抵滬

【上海五日電】英駐日大使克萊基氏、五日午后零時半、乘『加拿大皇后』號抵滬、即下榻英大使館、

日師團長會議

【東京五日電】師團長會議第一日、五日午前九時、在陸軍省會議室開關於參謀本部所管之會議、參謀本部側閑院參謀總長宮殿下及中島參謀次長以下各部課長、師團側川岸東部防衛司令官以下各防衛司令官、各師團長及關係代理官等列席、參謀總長宮殿下、御講演及中島次長講演後、午前會議終了、午後爲戰時下陸軍之重要事項、尤其關於對應東亞新秩序及國際情勢新事態之陸軍當前諸問題、有所交換意見、

關於金融經濟問題
結城日銀總裁談話

【沼津五日電】結城日銀總裁、爲出席六七兩日在大阪開辦之信託協會及貯蓄銀行協會組合總會起見、五日上午九時、自東京驛搭車西下、車中關於當前之金融經濟諸問題、談述如次、

金融界隨同年末資金之順利歸回、市場始終緩慢、一方、政府資金之散佈、立行繼續、大體進行頗爲順利、是以歲始以來、日銀保有國債之出賣、達到巨額、同時起債界亦極順利展開、鑑於戰時下物價問題之重要性政府除謀充實改組中央物價委員會外、且由物資及通貨兩方面、考究根本的對策、倘能舉國一體協力、堅持適正之約價水準、則可不致發生妨碍戰時經濟運營之虞去年四月至今年二月十一個月間之國民貯蓄總額、達六十六億圓之巨額、推而上之、年額當可達七十餘億圓也、吾人認爲已舉得所期之成績、今年更必須積蓄巨額資金、於國民一致協力之下、相信當能期待其躍進、此外、國債消化、愈形良好、故今後公債發行額縱然增加、亦可期待順利消化也、復次、擴充生產力與籌措戰費、更增加其重要性、政府已樹立日滿華一體之擴充重要物資生產力四年計畫、倘該計畫、如意進展、則我國經濟力國防、當極强硬、當此過程中、必須謀物資節約及圓滑疎通擴充生產資金、至希一般人士充分協力焉、(上圖結城日銀總裁)

緊要聲明退股事

茲因鄙人劉英名堂於康德三年五月九日與衆股東合資在奉天小西關大街路南開設全義成山貨皮毛代理店營業至康德六年三月間結賬之期祗鄙人無力前進因與衆股東意見不投定於本年四月一日將鄙人原入股本號數退出双方手續當辦理清楚嗣後對於全義成營業無論發生何種事宜概不與鄙人相干特此鄭重聲明脫離關係

鄙人劉英名堂代表人劉英華謹啓

讓受股份聲明

逕啓者茲因奉天市商埠地北二經路阜成里大昌洋行原係喬鴻儒與福興堂振記代表人馬秉衡及王香谷于去歲春季合資開設之雜貨批發營業當推王香谷經理業務今喬鴻儒與馬秉衡另有他圖于本年二月二十五日將各人股份如數退出讓渡于王香谷接受經營業已經中交割清楚嗣後大昌洋行營業之盈虧及一切往來事務概歸王香谷個人担任與喬鴻儒及馬秉衡均無關涉特此共同具名登報聲明

喬鴻儒 馬秉衡 王香谷 仝啓

遺失名章聲明作廢

啓者鄙人於三月三十一日來奉天市辦理事務偶將本人木質小方形名章遺失該章爲戴天深章四字此後該名章無論落於何人之手發生何事概作無效特此聲明

戴天深啓

地照丟失聲明作廢

鄙人於日前在磨電車被小綹竊去張寶來領名戶管一張坐落藩北澤民村大羊河屯北中則地卅六畝東至門姓西至呂姓南北至道除呈報縣署補發外合亟登報聲明作廢勿論落在何人之手概作無效

張玉波謹啓

失照聲明作廢

啓者鄙人於民國十七年(月日不詳)價買劉春成大租地一段坐落敦化縣頭道樑子計地十八晌領有部照一張(號碼不詳)因遭事變匪患致將契照遺失除請縣補發外特聲明作廢

東至曹起富 南至山根 西至趙濟亭 北至道

敦化縣 趙坤啓

失照聲明

盧萬福大照一張計地參晌、坐落二道河子甲大取柴河屯納稅通知書一份舊粮票一紙、於康德六年三月二日不愼丟失不論落到何人手作爲無效特此聲明

四至 東梁姓 南分水 西道 北河

盧萬福啓

緊要聲明

奉天小西門外東祥號因生意歇業將舖墊貨物存欠賬碼由代表人主持經中見介紹如數兌與德昌隆除經中人立有兌單外而東祥號財東同時各立淸白此後交際請向德昌隆接洽德昌隆仍在東祥號原址特此聲明

出兌商東祥號 接受商德昌隆 仝啓

焚照聲明

敞人領名坐落敦化縣葦子溝屯大租地壹段計地貳拾壹晌於民國二十年七月間領有通字第二三一號買契壹紙於康德三年一月十日因火災焚燬特登報聲明作廢

四至 東陳姓 南王姓 西楊焦姓 北至小河

敦化縣 臧紹文啓

聲明作廢

爲左記春耕貸款押抵品收據遺失無論落於何人之手概作無效 借款人薛福收據八二號內列地照六張計四七六畝呂貴和收據八三號內列地照二張計一三五畝侯國英地照一張下則五畝海字一三〇六九

濟原縣孤山村 薛福 呂貴和 侯國英 啓

緊要聲明

茲有祖遺房產壹所坐落小西關朱剪爐胡同道北向南門牌九號計瓦房拾六間平房二間共計十八間本係公產向由二兄王作忠大瘦王鄭雲澤二人經理房租等事惟對買賣事宜則須公衆許可若無鄙人之簽字蓋章決不發生效力恐未週知特此登報聲明

王作賢啓

緊要聲明

啓者茲有關德祿領名中則冊地二〇七畝計戶管四紙地段約二十有奇坐落本村卜三家子屯內於本年二月間經代理人張錦帆爲淸償關德祿滿洲中央銀行奉天分行債務用該關德祿本人之名義將該項土地盡數出賣與趙春林李長福呂耀令楊學忠孟景氏等名下爲業該土地買主等一再來村請求加蓋村印以便稅契惟該土地對於關姓親族之土地是否包套以及與其他人等有無糾紛情形殊難懸揣除本區各村公佈聲明外自刊登之日起限二週內凡對於該項土地有利害關係者可携帶證明文件至村公所聲明異議以便淸理逾期聲明者本村即爲買主等蓋印證明稅契嗣後無論發生何種糾紛概不負責恐未週知特此聲明

瀋陽縣富園村長 楊林春啓

蘇聯兵被擊出國境
外務局決嚴重抗議
求要處罰責任者保障將來

【新京專電】滿蘇國境部隊、自二日在三河地方六卡挾瑷琿互相對峙、滿洲國側監視隊、於四日拂曉已將不法越境之蘇聯兵、擊退至國境線外、當地已歸平靜矣

【又電】關於本月二、三兩日之六卡（海拉爾北方約百五十粁）蘇聯兵侵犯國境並不法射擊事件、下村在哈外務局特派員、於三日午后、先以口頭、對於羅文夫代理蘇聯總領事、喚起嚴重注意、而五日午前、已接到滿洲國外務局辦事處之詳細公電、外務當局、更基該報告、一兩日中、將以文書提出抗議、要求責任者之處罰與將來之保障云

為整理熱河省內蒙地
勅令設地政局官制

査熱河省內之蒙地整理事業、因有權利關係之綜錯與政治關係之潛伏、認為使負有地方行政全責任之省執行之最為妥當、故擬設置地政局以為省之外局、使其掌管本事業、用特提出本案、得御裁可、以勅令公布如左、

地政局官制

第一條　熱河省置地政局

第二條　地政局屬於省長之管理掌管關於土地之左列事項
一、關於租子之整理事項
二、關於勘放事項
三、關於地籍之設定準備事項
四、關於權利之審定準備事項
五、除前列各款外關於土地事項

第三條　地政局置左列職員
局長　一人　監任
副局長
參事官　監任
理事官　三人　薦任
事務官　四人　薦任
屬官　二十人　委任
技士　四人　委任
局長以省次長充之參事官就熱河省及熱河省內縣或旗之高等官中充之

第四條　局長承省長之指揮監督關於第二條第三款及第四款所揭之事務承地籍整理局長之指揮監督綜理局務指揮監督所屬職員關於其進退賞罰呈請省長核辦

第五條　副局長承局長之命監督局務局長有事故時代理其職務
參事官參畫局務及掌承特命事項
理事官及事務官承上司之命掌事務
屬官承上司之指揮辦理事務
技士承上司之指揮從事技術

第六條　地政局之分科規程由省長定之

第七條　地政局之管轄區域為喀喇沁左旗及建昌縣、喀喇沁中旗及寧城縣、喀喇沁右旗及建平縣、翁牛特左旗及烏丹縣、翁牛特右旗及赤峯縣、敖漢旗及新惠縣之區域

附則
本令自公布日施行

春的點描（千代田公園）

撫順搶當商匪徒
在安東落網成擒

【安東專電】前二十九日午後九時、侵入撫順中央馬路六丁目四二（當舖）劉漢卿宅强奪現款三百六十圓及貴金屬逃走之二名持手槍强盜、經當局向各方面探查結果、判知逃在安東於五日午前二時、經任田司法股長以下、在安東市內金湯街、逮捕犯人馬世保（二八）一名、其他一名之行方、現極力搜查中、

副縣長科長級
人事異動（續）

雙陽縣副縣長　沼田一夫
任內務局事務官（二等）
總務廳事務官　阿部虎男
任通化縣副縣長（三等）
佳木斯副市長　鈴木三藏
任總務廳事務官（二等）
勃利縣副縣長　椎葉礼民
補佳木斯副市長（一等）
三江省理事官　村上功
補濱江省警務廳特務科長
湯原縣副縣長　高比虎之助
補三江省警務廳警備科長（二等）
吉林省會計科長　園木謙吾
補奉天牡丹江市財務科長
岩崎丙午郎
補牡丹江市庶務科長
間島省秘書官　三上松次郎
補牡丹江市財務科長
間島省會計科長　白崎貞藏
補濱江省官房會計科長
牡丹江省庶務科長　渡邊三部
任總務廳事務官（二等）
海城縣副縣長　戶倉勝人
補牡丹江省庶務科長（二等）
齊齊哈爾市副市長　高木嘉平治
補海城縣副縣長
新京特別市會計科長　柏尾信次
補齊齊哈爾市副市長
奉天省會計科長　伊藤一義
補新京特別市主計科長
總務廳參事官　山之內竹雄
補農安縣副縣長（二等）
奉天省事務官　倉重穎三郎
補吉林省監理科長（二等）
吉林省監理科長　鶴林太郎
補奉天省監理科長（四月三日各通）（完）

在奉外人激增

國際都市奉天之在留外國人數最近頗見激增、而由昨年度之一千一百七十八人一躍而為一千五百五十八人、以示三百八十名之增加、若將此以各國分別觀之、則為廿二個國最多數、為白系俄人之一千名次而為英德各百名及其他至急增之主要原因、乃為因滿德通商協定成立德國系商社之增加之德國人來住與因續西工場活況之白系俄人之就職等預料今後在留外人亦必趨於增加之一途、再特異之現象、乃為赤色蘇聯人之脫離國籍者續出、並關係當局亦為對此等轉向者、予以可能範圍內之便利計、刻正參慮適當之手續中、而不欲觀祖國之血之肅清、作為『不歸回之人』於王道國家永住者之增加、頗堪注目云、

大連灣塡海
工程將展緩

【大連】大連灣塡海會社豫定四月一日成立、然此事業第一期之三百二十萬坪、即須十三年、計畫將來為十萬坪乃至十萬坪以上、關於埠頭港灣設備亦與滿鐵埠頭能力倍加工事有關連、於州廳滿鐵間民三側者連成一體技術者之間、擴重研究以期萬全、上水電力等亦為不能急速實現之問題、故對計畫為保持充分安全性、則塡海會社之設立有相當延期、

警廳長蒞縣巡閱

【盤山】為巡閱盤山縣警務之錦州省警務廳長海村原次郎、偕隨員數名、於本日午前十一時四十分、由縣長以下多數官吏恭迎之下蒞縣、稍事休息、即施行巡閱事宜、預定第一日（三日）巡閱縣警務科及盤山警察署、第二日（四日）巡閱田莊台胡家鎮兩警察署、第三日（五日）轉赴營口康德公司及紡織工場見學云」

戀愛的★★★死胡同
靡錢硬愛日子過不了
不能同生願同死
幸虧警官趕到險作異鄉鬼

愛情雖然是含着神秘的甜味兒、但是在金錢上或環境中發生了問題、是要演成極淒苦的悲劇、所謂一失足成千古恨、大多數是由這情海裡產生出來的、陷落在愛河中的青年男女們、謹慎一點吧？下邊這一幕自殺未成的桃色悲劇、足可以作青年男女的前車之鑑、

國際都市哈爾濱小姐王淑敏（假名）是一位年方双十的少女、姿容雖不十分漂亮、但性情浮浪溫存、她在哈爾濱、某學校讀書時結識一姓鄧的小夥子、也是一個學生、幾度相會、情切意深、誓以終身相許、但双方家庭守舊、使她們在愛情感到莫大影響、她們為創造新的生活和環境、在某一天的晚上、倆個由哈市登車來奉、住在大和區某一個旅館裡、度着她們萍踪不定的生活、但是愛情怎樣要好、沒有錢是辦不到、所以她們將所帶的金錢、已將要花完了她們對這一層、眞是慌恐了、想回家吧？根本辦不到、這樣的過下去吧？又要等着餓死、想要找點事作作、還是沒有人給介紹在這四面楚歌的環境中、逼的她們走上了自殺之途、前日的晚上、她和他決定了、於是都含着酸淚寫了絕命書、可幸在這千鈞一髮之際、警察官查店赶到了、看破隱情、將一對可憐虫、帶到官廳去、通知她們的家族、在三日早晨、她們的父親都來了、當夜由奉搭車、將她們領回去、致於將來如何尚難推定云、

滿鐵管下
汽車運費改正
觀測六月頃可實施

現在有汽車路線一萬四千七百餘粁、滿鐵鐵道總局管下之汽車運費、從來將滿洲大體分為北部、中部、南部之三地域、設以各線區區不同之運費制度、該運費為農民負担較重、鐵道為中心、大貨主之負担力、反為較輕之狀態、該運費制度之改正、曾早為各方面之所要望、而滿鐵今回為期確立自動運費制度、作成此改正具體案、目下由中自動車局長以下赴新京、為該問題之協商、而近將經重役會議之後、觀測大概自六月一日頃、實施新運賃制、而關於旅客運貨、現行北部地區、每一粁五六分、中部地區四分、南部地區三分、但因今回改正、皆多少見低減、一方貨物運費、諒亦為做此者云、

華北交通會社正式成立
擬設滿華連絡局
局長由滿鐵理事中選任

華北交通會社、十一日在北京開創立會、正式設立、滿鐵預定同時將現在華北事務局全社員向該社移轉滿鐵為謀華北交通會社保持滿洲華北兩鐵路密切之連絡計、在新設該社之下並在北京由兩社設置共同連絡局、該局長由滿鐵推理事級之人物、副局長二人制一名由滿鐵一名由華北交通會社選任以下置滿鐵　副參事級社員數名而一部人事異動亦同時實行

寫眞（上）昨日午後四時德國閔行大學教授多克特爾、凱瑞泰爾博士在醫大第五講堂講演（下）昨日午後四時煙草卸賣商組合在大和旅館舉行結成式、

關、野間口兩氏
昨日歷訪各方面

榮轉錦鐵副局長之關弘氏及新任總局旅客課長野間口英喜兩氏、五日歷訪各方面、分別致赴任之詞云、

離滿之感（一）
松岡洋右

滿鐵前總裁松岡洋右氏、先於六日朝離滿之際、五日午後七時四十分、由大連放送局、放送離滿措別之辭該要旨如左、

×

今得御介紹之榮、一今次、辭任滿鐵總裁、乘明日（六日）之船舶、愈愈去滿洲之地、於此樂會、雖所懷之一端、以欲代離滿之致辭、

二十七歲、初踏滿洲之土以來茲三十三年、滿蒙問題、實係余之生命、此間、直接間接不絕、任此問題之解決、

今當於去滿之際、恰似有想思滿洲現地與余直接關係之終幕之感、誠為感慨無量、

一時雖有滿洲放棄論之提唱者、已一掃該雲霧、余筆於青年時代抱懷之夢過半、是實現滿洲事變以來、僅不過七歲之經過、其間、人類五千年史上如斯超速度的建設、不見其比為偉大的建設也、目擊該事實、眞不勝欣快、

殊、先年關于滿洲問題、赴壽之際、對歐美代表、余力說之實實、以如實為現呈專比當時之陳述並豫斷、遙得以上之實現、余一層以愉快明朗之感得為去滿、併現在滿洲之建設雖順調裡進行

想起今後之滿洲發展之時、覺多事更、今臨去滿要反省及注意之事項、略述一二三、以求諸賢之認識、第一之事項、為日本朝野對滿認識之問題、隨一昨年以來進展之中國事變、日本朝野之意、呈散漫的展開則對華北、華中、華南等之留意雖多、依該留意之擴大對滿洲呈示注目減退之傾向該傾勢、為事實之場合、對滿洲問題、為頗危險事、

余、二十歲以來、以「東亞全局安定之鍵、實為滿蒙」之語、為目標、而及今日、於現在亦該主張者不變、

今日於我朝野、提唱之東亞新秩序建設」、『東亞協同體實現』等之語、畢竟東方五族之理想、以滿洲國建設、為先決問題、須滿洲國者、為其礎石也、故對滿洲國傾注日本之主力為必要倘該事業不能滿足實行之場合、余信東亞新秩序之建設、東亞協同體之實現等、化為一朝之夢、

一於此際、我朝野須反省、對滿洲更新其認識、以今一段之覺醒、

遺失地照啓事

啓者敝人有先人崔本祿領名法庫縣王家窩堡處一段中則十二畝四分壑字一五一六七五號大照一張一段中則四畝一分壑字四五四三五號大照一張一段中則七畝壑字一二六二五七號大照一張又法庫縣馬家荒地處一段減則八畝壑字七四〇三五號三〇號財政部執照一張一段下則十八畝二分奉字八三二七號財政部執照一張前因事變遷移不慎致將各照丟失無論落於何人之手一概作廢除呈請補發新照外特此聲明

法庫縣　崔儉謹啓

聲明遺失收據作廢

為聲明事敝人於大同二年由中央銀行所借之貸款孔昭科收據第二〇六號地照二十一張計地一一〇畝於康德二年將收據遺失特此聲明作廢

清原　孔憲鐸啓

失照聲明

茲有坐落瀋陽縣三區興禮村李双台子屯李廷欽領名熟地升科中則地八畝浮多大照因避匪遷移丟失當同村長聲明該照無論落於何人之手概作無效特此登報聲明作廢

聲明人　李鳳鳴謹啓

遺失地照作廢

茲敝人所有坐落開原嵩山村（即舊白廟村界內）腰堡屯旱田一段三畝宅地一段領有新土地執照兩紙於三月三十日赴開原街辦事不慎丟失除向該關係官署聲請補發新照外該照無論何人拾得概作無效

開原縣嵩山村腰堡屯　洪克信啓

緊要聲明

為聲明事敝號敦化支店經理人杜鳴岐於康德六年三月十日退職同時田實齋舖墊股全行撤出本號美林新敦化支店亦撤回吉林本店以後杜鳴岐在外一切行動事務往來欵項等事敝號不負責任恐未週知特此聲明

吉林河南街　美林新啓

緊要聲明

敬啓者敝館房產營業等項擬全部解除因敝館設立年久各界旅客寄存物件並券自康德六年四月五日登報日起限三星期內來館領取倘逾期不領即呈報官署備案自行拍賣以補客欠恐遠近旅客不知登報此佈

奉天茂林賓館同啓

恭頌指導員篠原孝二君之德政

啓者東科中旗第三努圖克指導員篠原孝二君自蒞任以來勤政愛民興利除弊種種善政筆難盡述如區民包高力套於西夾荒丈放時領得實字井二十五號戶地一方當時賣出昨奉旗公署抽贖戶地佈告包高力套原擬遵章抽贖以某種糾葛涉訟二年未決近經在第三努圖克提出請願幸蒙指導員篠原孝二君由知民隱終予平反包高力套既償抽贖夙願復享耕種利權舉此一端足見其餘區民等受惠既深義難緘默敬刊數言鳴謝

東科中旗第三區全體人民敬頌

聲明脫離關係

啓者敝號經理人劉奐章另有高就於康德六年三月二十五日業已辭退出號凡與敝號有川往者逕另信通知嗣後該人在外如有軌外之行動或有川往銀錢等情敝號概不負責恐未週知特此登報聲明

齊齊哈爾　大祥茶莊啓

尋人謝金三百圓

敬啓者愚夫關常澤於民國十三年春（當年十八歲至今十六年）從遼西南四方台本宅託故走出於民國十五年春有人在撫順城遇見係工人模樣以後永無音信現母死家分財產無人經管望本人見報急速歸家如手中無錢不用拘於顏面請先來信及述近況以免家中掛念四方仁人君子如有知住址或改姓更名確實者祈分神來信因信找着謝金二百元送至家者奉謝金三百元旅費外給以表微意決不食言

通信處遼陽市前謝家園胡同三號

關戴淑敏啓

金釜商店營業兌出啓事

啓者敝號於民國十七年開始營業至今已十年有餘今正因股東意見不同不願前圖今將敝號貨物舖墊賬目等完全兌與金釜商店鑄記名下經營為業（詳細另有出兌字據為憑）自出兌之後該號營業前途盈虧概與敝號無涉至於未出兌以前一切事宜仍歸敝號清理不與金釜商店鑄記相干敝號担保未了等事限於登報日起一星期內速來清理過期概不負責恐未週知特此聲明

安東市場通　金釜商店啓

金釜商店鑄記接兌營業啓事

啓者敝號於康德六年三月十五日已將金釜商店貨物舖墊賬目等等完全接兌清楚（詳細另有接兌字據為憑）現仍在舊址開始營業至於該號在出兌以前一切事宜該號自行清理敝號概不負責自接兌以後敝號營業損益亦不與該號相涉恐未週知特此聲明

安東市場通　金釜商店鑄記啓

學代數者的好機會！
代數簡編及難題詳解 出版了

李媽錚先生著全書三百餘頁現售特價六角四分

特點
（一）法則　有法則有問題有題解為空前未有之參考書　師亦能自通
（二）問題　採各教科書之精華　有專門學校入學試題　有大學校入學試題　有留學生試驗題

應用—在校學生參考用準備一切考試用公餘之暇自習補習用先作補習學校之教本用

新書預告
刑事訴訟法精義　一冊　售價二元五角
公文程式新編　一冊　售價七毛二分
算術代數幾何三角詳解精華　一冊　售價六毛四分
初等算術補充教材
新學制各科實際教授法
均在印刷中
上列各書函購郵費在內掛號另加八分

發行所　奉天鐘樓南灰市街　振興排印局

接兌營業緊要聲明

逕啓者敝等五人分別出資於康德五年二月八日在開原縣開原街開原大街六一番地開設山成玉合記合名會社糧米營業作業一年未獲厚利今衆股東議決解散賬目兩清復將舖墊賬目價合清楚出兌與孫玉山名下、仍號山成玉、添註源記、欵物等項亦接交兩清、但有西豐縣唐文義日昌祥趙宗山楊景玉天隆合姜雅軒等欠債本五千五百零七元六角一分共內唐文義趙宗山案於去歲四月中旬委任西豐縣律師、蔣式模代理呈請在案現未終結（但利息保証金在外）嗣後討進本利按股平均分勢日前嗣後山成玉合記圖章發生意外事項出兌舊股東概不承認無論何等事故均歸孫玉山負責清理特此鄭重聲明

開原街前山成玉合記股東　周銘閣　祖繼周　孫玉山　楊凱全　祖希珍啓

聘請常年法律顧問聲明

逕啓者敝人聘請行山義光大律師為常年法律顧問嗣後關於敝人之名譽財產其他一切權益如有侵害情事均由行山義光大律師依法保障特此聲明

康德六年三月二十七日

奉天市大東區小東門村草市東上坡六號　伊良謹啓

受聘法律顧問聲明

本律師茲受伊良聘為常年法律顧問對於該君之名譽財產及其他一切權益倘有非法侵害情事均由本律師依法保障特此聲明

康德六年三月二十七日

法學士辯護士律師　行山義光謹啓

奉天市大和區竹園町四番地　電話（三）二三二九番

衛生醫院 院長 馮次溪啓事

敝院四月九日上午十時舉行開院式並附設有『免費健康相談所』歡迎參觀與利用

地址奉天大西邊門外三經路口路南

特殊設備（愛克斯光、熱氣浴、太陽燈、紫光線）公開供覽

漢醫 朱西園專門小兒科

精理男婦內外各科

每日由午前八點至午後二點門診由兩點至四五點鐘間出診餘時仍門診　寓奉天大吉來藥店電話2二四三六號

商埠大舞台

四月六日（早場）
蒼鐵英　梁雯娟　梁桂亭
鐵公雞（全部）　杏元和番

晚場（四月六日）
趙秉南　李香匀　張盛庭
一棒雪　鐵龍山（全部）

在知識階級習見的 胃酸過多症

最忌蘇打劑的濫用

公司人員、或職司文墨生活的所謂知識階級、而病胃酸過多的人頗多。因此種階級的人士飲食繁多、又無定序的緣故。至於胃酸過多的病理、我們若是不慎飲食、

常使胃腑過勞

則爲了消化多量食品、胃液中的塩酸自然增多、漸成習慣性、以至胃酸過多症。勢所必然。胸痞嘈囃反胃作酸、腹空作痛等均是胃酸過多的代表的症狀凡有這樣症狀的人

得要及早調理

若放任日久、則成慢性、甚至吐血而有成胃潰瘍或胃癌的危險、至於調理法、以食物調養爲第一、即節制酒、菸等、刺戟性物品、其他塩分則因塩酸的原料、故務忌塩分强度的食品、總之宜選不使胃液促進的食品、例如大米飯、柔軟的蔬菜、淡白的魚肉等、最爲適合又對胃的嘈囃、人多習用重曹、重曹原屬鹼性、用之確有中和酸性之暫効。然一經分解、身生炭氣、刺戟胃壁、促進塩酸之分泌、故因連用頗有使病情惡化的危險。

今日有黑菲菌劑『若素』、是和從來的化學的對症藥完全不同、追溯病原挽救胃壁、細胞的反常。『若素』不只對於胃酸過多有効且對其他腸胃病、也有綜合普徧的効果。

至『若素』之作用、如由胃酸過多方面論之、胃液的分泌機能、得以調整、過多的酸分自然恢復正常嘈囃及其他一切症狀、得以無形解消、又由胃潰瘍論之、潰瘍面新生細胞新舊變替、生成健全的組織結果痛疼無形消止。『若素』此外又含消化酵素及荷爾蒙等治胃不可缺少的貴重成分、藥性和平、不伴可厭的副作用、連用亦不成習慣、所以本劑廣爲胃腸病界所賞用。

乳兒的腸胃障碍

無論是屬甚麼病、在大人和小兒、則其病情自然有些差異、腸胃病也在此例乃小兒一旦罹患此病、則排泄像青菜般的綠便或混有顆粒物的顆粒便等、有時又排泄邪含有鼻汁或膿汁的粘液便。在這時候、如把『若素』碎成粉末混乳給吃、則因其酵素的作用、腸胃的機能頗而活潑起來、自然而然時消化作用也大見振作綠便也自然平癒。再可喜的事情、是因本品含有力能助長小兒發育的維他命及黎精希斯奇精等榮養素收羅無遺、所以如對小兒平常投給『若素』縱使消瘦如柴也可變成肌肉豐滿發育特速、

豫防疲勞◇◇ 强精增壽的秘訣

「他能够作事一氣做到十八點鐘。……我連一次也沒有見過他的頭腦有疲勞的」這是和法國英雄拿破崙日夜隨伴的黎德爾氏在其手記內所說的一句。拿破崙祇有了四小時的睡眠可以恢復完全的精力、故無論何時都有周到的思慮正確的判斷、而無事不利、無往不勝了。他從一士官的微、升到一國的皇帝、其威壓倒全歐而云「不可能的一句祇限愚人的辭典可覓到了、」這不外由他

持有

了絕倫的精力與明敏的頭腦所致吧。拿破崙的父親、以三十九歲死於胃癌了、母親也於拿破崙死後經過十五年、死於同病。如斯繼承胃癌体質的拿破崙、他五十八歲而斃、其病也是胃癌了。這是距今一百十四年前的故事、筆者以爲若在那個時代有了『若素』、即能够改造体質、根本除去胃障碍的藥劑、則拿破崙的健康想必再能持續些、而且他的精力更加盛旺、頭腦益有清晰、達成更可驚人的業績也未可知了。何故呢？就是服用『若素』、除有防止疲勞增旺精力顯著的効力外又含腦神經

榮養

素燐酸、萊奇精等成分又有整頓大便、阻止毒物發生、保腦明晰同時有解毒作用的維他命B、克利可根等貴重成分相協助發揮保腦効果所致凡我們的肉体或精神使用愈多、其筋肉、內臟、腦神經等各部細胞的消耗愈多、老廢物的出量隨而多。這個老廢物的蓄積愈多疲勞的感覺愈深、而需要相的當休息。我們一天的工作畢而入睡、纔能排除体內一切的老廢物、促進細胞的蘇活新生、而恢復活動力了

此在生理學叫作新陳代謝作用、其於內臟機能健全而榮養狀態愈良好的人、這個作用愈見圓滑進行、疲勞隨而速癒、所以精力常盛、身体益强。反之新陳代謝如不順利、則疲勞不易挽救、氣力缺乏、又因細胞萎縮

變性

內臟機能益見衰弱、抵抗力減退而易患疾病、又能提早衰老。『若素』的主要成分、就中活性酵素、能協助細胞而振旺新陳代謝、又霍爾蒙維他命類則加旺內臟機能『若素』此外又能加强腸胃增進消化、補給鈣、阿米諾酸、鐵等榮養素。故人如服用本劑、就可增進細胞的活力、挽救身体於疲勞的、結果精力老當益壯頭腦隨年圓熟、常駐童顏而享百歲長壽。『若素』、錠劑携帶用小瓶五角三百錠瓶（約一個月量）一元六角、一千錠瓶五元、另有粉末『若素』一月份一元六角、總發行所日本東京市芝公園十一號地『榮養與育兒之會』（振替東京一七〇〇番）本地著名藥房亦皆有售出。

經久不癒的 胃酸過多症

（哈賓濱）劉洛成

（前略）鄙人身体尙稱粗壯、但在距今八年以前、祇因飲酒過度、遂罹腸胃病矣、當初每在空腹時、胃部刺々作痛、隨病情之惡化、漸感腹部脹滿、嘈囃噯氣、大便秘結、困苦萬狀、於是不得已而求醫診治醫生判爲胃酸過多症連後兩三日服藥調養結果腹痛竟能緩和、經過五日之後醫生告余病臻痊癒、因而停止醫藥、但藥品一停便感腹痛（中略）還來病情並不見佳、四年之間每爲病魔纏擾、日在愁城一日偶閱報紙得悉『若素』宜於此症、於是赶快購來三百片裝大瓶、開始服用果然藥効卓越、劇烈難堪的腹痛、亦逐日消退、嘈囃噯氣、也穩然平定、便通也大見整頓、目下身体豐滿、竟能恢復往日的健康、現在仍在繼續服用、每念同病相憐輒以『若素』推薦用致感謝微忱而期良濟世。（後略）

健康的泉源

全國各藥店均有代售

天賦與的强壯劑

人蔘的偉力

健康報國爲槍後義務

高麗人蔘爲自古以來的東洋醫學最高貴的藥品、因爲服用人蔘、曾救了不少的人命這種事實眞是東洋歷史上的偉觀、本藥是採用這種神異的人蔘之精華、與鹿角虎骨等高貴藥配合美味芳香本藥品在强壯劑裡占第一位一向被推獎爲醫學界的權威者

百藥之祖

這是東洋醫學的精萃！

高速度補血强壯劑

參茸精（サンジョウセイ）

這是長生不老的靈藥！

萬病之敵

長期建設健康最要緊

本藥專治以下各病

神經衰弱、肺結核、肋膜炎精力減退消化不良、貧血、榮養不良、虛弱兒童、病後衰弱、產前產後、早衰不眠鳥且腺病其他一般保健用者、本藥均能適應、不遑一一枚舉

包裝及定價

裝入三百瓦　金三圓

裝入五百瓦　金五圓

製造處　朝日製藥株式會社

發賣處　朝鮮商會奉天出張所

補血强壯

補劑的眞義

補劑眞義、是在補充體內所需要的不足成分是以營養分雖多、而不合病弱身體的需要者當然不是眞正補劑。有害胃腸或爲不消化性者、實際上也不能稱是眞正補劑。須知病弱人的需要物質、是爲血肉成分的蛋白質、同時因病弱的關係、胃腸消化機能不健、如果濫投普通補劑、反而有害無益、所以眞正補劑的第一條件是須含血肉成分的體蛋白質、第二條件是須無勞胃腸消化、而即能造血肥肌。據此、則補血滋養强壯劑的保利他民洵是近代最進步的眞正補劑。

保利他民

是用滋養極豐富的蛋白質爲原料、根據胃腸消化的同樣方法、利用蛋白質消化酵素、施行人工完全消化而成、內含造血素脫利普托仿・發育素利幸・肥肌素蘇斯體定及阿爾其寧・毛髮素氣斯丁・儲能原氣羅幸及費尼蠟阿拉寧・儲種重要阿米諾酸、堪奏造血肥肌增進食慾・强健胃腸・改良血色・促進發育健腦益智・增進抗病力等各種效果、故適用於上述主治範圍。

【包裝】

小瓶　一五〇瓦

中瓶　二五〇瓦

大瓶　五〇〇瓦

各大藥房　均有經售

株式會社　武田長兵衛商店

發行　日本大阪市東區道修町

支店　奉天市春日町十三番地

【主治範圍】

病中病後　衰弱之人

食慾不振　胃弱之人

產前產後　病弱女性

先天不足　虛弱兒童

醫家之實驗報告集函索即寄

保利他民（ポリタミン）

神皐雜俎

隨感錄 27 (丐)

現在我們用書籍就可以測驗人們的心理。假如你說我看了一部書。文章怎樣好。見識怎樣深。所記述的事項。多半有益身心。則聞者茫然。問者絕少。即或偶有問者。必屬好學之士。但是假使你說我會看一本書。比『控鶴監』寫得還要逼眞大胆。則聞者眉飛色舞。索借索觀者。必然不一而足。社會一般人心。既然這樣垂涎着淫穢故事。你再徇他們弱點。造爲淫書牟利。這無異是火上澆油。正不知要誤殺多少青年男女。反正既屬小說。便不是眞事。全是執筆的人。隨心造作。將無作有。但在一般讀者。絕無判斷力。每每爲書所誤。以爲實有其事。實有其人。於是私相摹仿。其人遂不免墜落火坑。

小說既爲人造。何不造作好的小說。必得說爲粉紅的顏色嗎。這事在一般寫小說者。也未嘗不自知。但是寫小說的人。多爲以文餬口之寒士。爲了銷行關係。好書實不如壞書利市三倍。誰肯嘔盡心血。而結果却是大賠賬。這在沒有資力的文人。實在是禁受不起。再說出版界。永遠被少數人壟斷着。成了名的作家。什麼書都容易賣。未成名的作家。急於問世。也有不暇他顧者。甚或獨創一種故事。不署姓名。但求多賣。如劍仙武俠之類。雖不如誨淫之書。爲害酷烈。一考其內容。處處不合時代。勿寧說是與現實背道而馳。思想極爲落伍。原來提倡尙武。是很好的事。但是須以現實爲背景。若是把人送上雲端。收入洞府。一把寶劍。便能絕跡飛行。那末何必還造飛機。造就技術人材。有一劍仙。諸事皆了。然而從未見有一劍仙。和飛機打仗。爲國家禦侮服務。可見劍仙是絕對沒有的。話雖如此。讀的人可不以爲沒有。他們眞以爲峨眉山中有劍仙。不然的話。各省市爲什麼眞丟小孩。中學的學生。也有棄家學道的。這眞所謂閉門家中坐。禍從天上來。誰家丟失了學生。誰不心疼呢。

夢十夜 10 (夏目漱石作 秋突譯)

『深了。到夜裡了。變直了』。一邊簡直的走去。以後。鬍子。臉。頭巾。全都不見了。

我還以爲老頭上了對岸的時候。給我看長蟲哩。便站在蘆葦沙沙作響的地方。自已一人。永遠 的等着。可是老頭。始終也沒上來。

★第五夜★

做了一個這樣的夢。

似乎是在很古很古。近於神代(自日本開闢以來至神武天皇叫做神代－譯者註)的事情。我打仗因爲運氣不好。打得大敗。被人俘虜。滯着敵人大將的面前。

那時的人。身量都高。並且還都長着很長的鬍子。繫着皮帶。上面掛着像棒子似的長劍。弓看着就像用粗藤子作的。也沒 上漆也 沒加點琢磨。是非常的樸素。敵人的大將。用右手握住弓的正中。把弓柱在草上。坐在像個翻過來的酒甕似的東西上面。看他的臉。在鼻子上邊。左右兩道濃眉。連在一起。那時當然是沒有剃刀的了。(未完)

敗北 ……菊池寬作……(十六)(英譯)

老婆子呢。已經完全復原了冬天的衰起。她的寵愛的孫子死了。她也深深地愁嘆了幾天。但是。她的這種表示。秀一一些都不覺得高興！她那樣的悼哀。一絲一毫都不能幾和八十八歲的婆子好好的活着。而兩個年輕的孫兒連續地死去的那種自然 的噓笑！在這種無力抵抗的自然地嘲罵前面。秀一覺得非常的苦悶起來。

但是。老婆子呢。依然不說『我替死了多麼好呢』的一般話。

她祇說。『可愛的乖乖死了。我也不打算再活下去了！給我將那個按摩的山﨑醫生回復了吧。』

『哼！還 說這樣好聽的話！大概又在那兒捨不得的兩塊按摩費了吧！』

阿靜這樣說着笑她。

秀一想起了生的執着。同剛強的心臟的力量。在一天晚上。他們只剩下夫婦倆個寂寞的在床上。對妻子道。

『阿靜！大 家注意吧！我覺得我們或者要先死在老婆子的前面呢！』

他明白他自覺。自已已經是敗北的了！。－－完－－

夫妻座右銘 (君香)

說句老實話。『妻之於夫。要倚仗一生而夫之於妻。並沒有那樣嚴重。原因是女子經濟不能獨立』。所以妻應該以全力注意她丈夫外國人有句名言。『女子畢生皆過愛情生活。男子一生祇有 百分之若干的 愛情生活因爲尙有若干須分之於事業也』。換句話說。女子要是得不到丈夫之愛。畢生簡直無幸福而丈夫不得妻之愛他還可以在事業上發揮其鬱氣也。所以。一個女人要時時注意她的丈夫。

如何測驗你的丈夫好壞呢有下列八種題目。

一他是否將每月的進欵。除了他自己的零用外。全交你家用而不向你要流水賬嗎？

二在你 的生日他是 否記着。而且送點東西。來增進你們的愛情？

三他 愛不愛你們 生的孩子並且教育他們？

四他曾否用很多時間和你談笑？

五他尊重與讚美你的殷勤嗎？

六他能同情你對於社會問題的意見嗎？

七他沒有事的時候。是否願意在家裏陪你談笑？

八你倆拌嘴時他是不是先住口？

同時作妻的人。也應有八種題目自省

(一)我曾否耗費他的血汗。使他不快。

(二)他的襯衫領帶衣帽鞋襪。我曾否親爲管理？

(三)他每日公餘回來。我是否歡喜的迎接他？

(四)我沒有鄙視他的言語。或漠不關心他的起居？

(五)我愛我們的孩子嗎？

(六)我是不是一個吵架的最後發言者

(七)我有沒有使他懷疑我的事？

(八)我是否每頓飯都使他不忘我的烹調手段。

如果有夫妻不和的人。最好各以上述八項作個鏡子。自已平心靜氣的自省一下。夫妻彼此自已看看。有沒有犯條欵而後坦白的說出自已的不是。當然可以一天雲霧化爲祥瑞。剪下此頁。永爲座銘夫妻一不和美。立刻向此自省。如讀者皆肯如此。可以斷定地方法院民事庭。少接幾樁離婚案子。

論太古人的壽命 (二)(隱)

關於原始時代人壽甚長的情形。在其他記事中。也有和前近於一致之 點的。在バイブル(書名)載有原始人的壽命。近達千年的記事。但這種說法。尙不及中國史書所說的十分之一呢。然而自然也是白髮三千丈的飄然老翁了。所以也是虛誕不足憑信的。這是或由於人們的敬老精神所起的作用。對於祖先含無限崇拜的 意味。於是對此難以稽考的原始人的壽命。遂作如此的記錄。

設若問他憑何種的證據。而予以詰難。就是以今日 科學的解答。也不易得出相當的結論吧。

法蘭西人種學者巴魯布氏。著有『關於太古人壽命研究』。曾提出於巴黎某研究所。他的學說的要點。是依頭蓋骨的縫合線的形狀作檢討的據點。他曾採集一百八十七個太古人的頭蓋骨。而推考得着其中死亡年齡的差異情形。和他們所屬年代的比例數目。

其中屬於內安達他爾族的人。有百分之五十。屬於古石器時代的人。有百分之四三。三。屬於中石器時 代的人。有百分之三十七。由二十歲就至於死亡的。在內安達他爾族人。有百分之四十。古石器時代人。有百分之五十三餘。則多是由廿歲至四十歲之間。而至死亡的。其達於五十歲左右而死亡的。僅將有十六個。這十六個中。且並不是超過五十歲。僅將出五十的程度而已。其他依頭蓋骨而確斷其年齡。經研究所得。知過了石器時代。到了青銅時代的人。就漸至長命了。以後越發長壽。遞增至於現代。現代的人壽考查各國。蓋有同一的模樣。再就原始時代的人們。則男子比婦人長壽。婦人的死亡率。由四十歲以下的居多這是巴魯布氏研究現代人的頭蓋骨與原始人頭蓋骨的縫嵌不同。而得到的論據。可見那些神話的記事。是不足憑信的了。(未完)

隨園詩病 (澤生)

隨園詩 病。只在淺 滑流易。而其佳處究不可掩沒。然其得名之盛者。乃轉在於淺滑也。蓋公卿大夫。皆手執一編。學詩。家出一集。以詩人名。而其實皆避難就易。故對於淺易之詩。易於賞心。至婦人孺子之好俚語而憎雅言。更無論矣。稱謂淺非詩人之病。病在太滑。滑者。常 見之語。時 時引用。讀者毫不見其生新可喜也。如謝尹文端送貓云。『烏圓也戀主人情』。烏圓喻貓。乃極泛常之典。與其用代字。不如直稱本名也。又如。『可憐十七紅顏婦。斷雨零 風過一生』。並 非不通。但覺意蘊太淺。一般才人多犯此病。欲祛此弊。首宜多看西江派之詩。尤其是專看黃集。山谷之詩。號稱槎枒生硬。實乃深造自得。如。『頭白眼花行作吏。兒婚女嫁望還山。驚鶩終日對水鏡。蘭舊晚風凋舞衣。』皆擺脫塵緣。豈復落塵俗哉。

閒話千山 (續)(小天)

瓔珞觀的觀字。我以爲早先 當係庵宇。千山裡從來道士所居住奉神的 地方。不稱爲觀。必稱爲宮。瓔珞既是法衣的裝飾。很顯然的應當是庵 的形容詞。換言之。觀字上加了 瓔珞二字。似乎就與道家相遠了。郝先生詩裡所說的『…精廬架九霄…旁覺開十地…琅琅 梵聲發…世道在神州…』。都是僧人居住的樣子。沒有道觀的語氣。所以我認爲觀字必當是庵字。爲什麼說 他是庵。不說是寺呢。因爲佛殿較大 的都稱爲寺。較小的。或是僅有幾位僧人居住的。幾位尼姑居住的。都稱爲庵。奉佛明經。凡是釋家息 心棲止的住處。不稱爲庵。便稱精舍。這是從漢朝以來佛教一種不移的習尙。

觀在古時。是樓的 一個別稱。釋名說。『觀者。於上觀望也。』注說『觀。觀也。周置兩 觀以表宮門。其上可居。登之。可以 遠觀。故謂之觀』。這是觀爲宮闕一種樓的形式的說明。從周代到漢代。稱樓爲觀 的建築。本來很多。但道家所以擎觀 當爲廟名的。確因古來神仙多居樓觀。加上關令尹喜 曾住在草樓觀裡。他原與老子道德經的留傳有極大淵源。觀字從此便爲道家所採用了。關尹傳說。『尹喜結 草爲樓。精思至道。周康王拜爲大夫。以可觀望。故號此宅爲關令草樓觀。即觀之始也』。又陣史說。『周穆王好神仙。召尹軌杜仲居 終南山尹眞人草樓。因號觀。山是奉 神仙之地。皆名曰觀』。這是道觀名詞的由來。寺字是古 來的官舍。是侍者所居的地方。周朝有寺人之官。他們住的 房屋都稱寺舍。到了漢朝。稱御史府爲御史寺。官署又設太常寺 鴻臚寺。這寺字便成了一個官衙了。

觀「女人」後 ▲一部描寫女性矛盾的影片 (續)(淼淼)

幾個女學生。拿着開除 意旨的校令。向校長爭論。爲什麼一個女人。若是墮落了就不讓他求學。不讓她再作好女人？可是校長因爲自有權利。不允她們的請求。幾個人便默然的退了出去。－這段情景。幾乎惹起了觀衆的痛心。

玉芬的丈夫。拿了以前常常對玉芬說的『我愛你！我永遠的愛你』。又另一個女人說。可證丈夫的可靠。與不可靠了。

女人多半都是。口唱着提高女權。足登着高跟皮鞋。提倡着女人不靠男人。而又擦臙抹粉。燙其髮。描其眉擺在男人前面 矛盾哉女人。『妳太侮辱男人的尊嚴啦！』－這是丈夫用慣了的口頭禪。

演員路明。存着驚人的進展。李英也是可喜的人材。王乃東。李 紅。張婉。秦 桐等人。也有清麗人的表情。

×

這篇東西。不是批評『女人』。也不是談『女人』的是說一說關于『女人』的零碎。－－六四二投稿

曼殊詩徵

▲追憶 (曾濟新)

歲月駒馳愁與深。宵寒畫角動城陰。虛名小吏曾高臥奇癖騷人只冷吟。淡畫秋容依遠寺。如花霧葉 滿前林。悼紅憶綠經春夏。猶是澄潭何一片心、

▲雨中偕淵受登古林北山 (于運睿)

山蔟裂雲擁一亭。閑襟默對雨冥冥。孤心暗逐江流曲客鬢難 同柳色靑。永憶家山何日返。稍忻 塵夢暫時醒。聯床今夜蕭蕭雨。曷似津門候館聽。(十三年前曾同在津門聯床聽雨。)

▲長河 (于淵受)

詩味蕭閒在釣磯。臨流聊當浣緇衣。宮橋飄燕溪光遠。廢堞鳴蛙雨意微。黃惜春光委塵土。綠看佳氣染郊畿。恩波濃到殘花片。想見昆明錦樹圍。

往痕 (續)(菲菲)

陶是最能幹的。利用她的聰明。她是收到了最善。美的成績。健壯的身體。超人的學識。而她的一切都是可期待的喲。

八個不同型的人。聚在一處。快活的生活下去。於是。有 人也羨慕着 實的美 慕我們。有時。我們爲了小事生了氣。但不多時就和好如初了。

我最不明白的最是卒業的那一年。見面就是淺淡的一笑。沒有一句話。顯然是友情上。有了變化。然而。我們都是緘默的混了下來。這一年。我收到了好多的小紙單。都是質問我的話。我只有默默。

終於。畢業到了。在離別聲裡。三載的友情。雖然尙有一絲的殘留。但畢竟暗淡了。卒業後的消息。魚沉大海般的音 信久斷了。但 往昔的友情。却清晰閃動在我生命過程裡。望一望天涯。故友是別經年了。

五年後的初春。又是一度的芳草菲微。我想起了前情我想起了五年來。僅有的幾個友人。如今。我像是一枝野谷的野玫瑰。隔絕了她們是我不理她們。抑是她們不理我。我們之間。從沒有一字來往呢。

心扉上的兩扇門。永織着舊時一幅半碎不碎的夢影。

－－三九年的初春

詩中的「四月」 (續)(鵜齡)

揚州四月嫩晴天。－鄭燮。

寒塘蕩生 四月 秋。－申時行。

好風纖 四月。－王家 相。

江鄉三四月。－黎 家堅。

清明穀雨四月過。－新曆節令歌。

無樂能 過四 月閒。－韓琦避暑。

天難爲四月。－謝元壽。

四月柳條抽。－清果親王一筆勾。

四月清和日似丹。－鄭燮。

四月 清和雨 乍晴。－司馬光。

四月南風大麥黃。－李頎。

四月清風今古同。－山本樸堂詩鈔。

四月芍臨巳。－陸以莊。

四月芒種分攤快。－孫時序

四月芒種扯分秧。－孫時序歌。

深山四月情。－費裕炘。

清和四月天。－吳金潤。

恢合四月饒。－裘元善。

山深四月始聞鶯。－陸游。

已熟猶寒四月時。－佚名。

鄉村四月閒 人少。－ 謝完璧。村景即事。

天行交四月。－左元鏐。

賞蘭花四月。－韓自閎。

南風四月清。－麒慶。

寒岩四月始知春。－佚名。

屈賦中的湘君 (懷)

屈賦中之湘君。已成典型之美人。然其出 處及經過殊値研究。據九歌湘君。洪注 列女傳舜陟方死於蒼梧二妃死於江湘之間。俗謂之湘君禮記舜葬於 蒼梧之野。蓋二妃未之從也。注云離騷所 歌湘夫人舜妃也。韓退之黃陵廟碑云。湘旁有廟曰黃陵。自前古立。以祠堯 之二女舜二妃者。秦博士對始 皇帝云湘君者。堯之二女舜妃者也劉向鄭玄亦皆以二妃爲 湘君。又有湘夫人。王逸以爲湘君者。自其水神。而謂湘夫人乃二妃也。從舜 南征三苗不及。道死沅湘之間。山海經 曰。洞庭之山。帝之二女居之。郭璞疑二女者。帝舜之后。不當降 小水爲其夫人。因以二女爲天帝 之女。以余考之。璞與逸俱失也。堯之長女娥皇爲舜正妃。故曰君其二女 女英。自宜降曰夫人也。故九歌詞謂娥 皇爲君。謂女英帝子。各以其盛者。推言之也。禮有小君君母 明其正自得稱君也。

按日知錄云。楚辭湘君湘夫人亦謂 湘水之神。有后有夫人也。初不言舜之二妃。王逸章句始以湘君 爲水神湘夫人爲二妃。記曰舜葬於 蒼梧之野。二妃未之從也。山海經洞庭之山。天帝之二女居之。郭璞注曰天帝之二女。而處江爲神即列仙傳舜妃二女也。(未完)

文學的形式 (照)

關於文學的形式。有兩方面的解釋。一爲哲學的解釋。一爲學識的解釋。前者即文學與 內容的關係。後者是以形式爲表白內容的手段。以哲學的眼光解釋 藝術的形式者。有表現與直觀的。意大利的美 學者喀啰契在他的藝術論中。把一切美 的標準 統括於『有意味的形式』的裡面。這可見哲學的形式在藝術 中佔的地位。是如何的重要了。

孔梯稚說達『作家把自已一切的思 想和情緒。移之讀者時之一切方法及手段 方可叫做文學的形式』。文學的形式有二 一叫散文。一叫韻文。前者語言 文學的排列。沒有一定的規律的。大多數以 小說故事等爲代表。後者語言文學的排列。有一定的規律的。大多數以詩爲代表。然而但有時我們也不能 把散文及韻文加以截然的區別。所謂有一定的規律或無一定 的規律者。到底是指一種什麼規律呢？具體的說。韻文是說語言文字 的排列有一定的規律的。這大 概是指這一定 規律稱 爲音律。散文是說語言文字的排列沒 有一定的規律的這大概是指。沒有一定的規律的稱爲。(未完)

關於"紅豆" (陳敏)

關於紅豆。前人記載本很多。紅豆最早的情人唐朝摩詰詩人。在他相思一絕裡。『願君多 採擷。此物最 相思。』兩句。是多麼耐人尋味。

鈕玉樵臚觚裡說。『紅豆又名相思子。其樹之葉如槐。盛夏子熟。破莢而出色勝珊瑚。粵中閨閣。多雜珠翠以飾首。』

又屈翁山。廣東新語。『紅豆本名相思子。其葉如槐。莢如豆。子夏熟。珊瑚色。大若芡肉微扁。其木本者。樹大數圍。結子肥碩可愛。紅豆花。形似蓮而小。色白。中有紅心一縷。汪碧巢詩云。『冰潔花叢艷小蓮。紅心一縷更嫣然』。

紅豆的產地。雖說是『南國』。而它是否國產倒是疑問。唐時。日林國(在今南洋之東)遣使獻紅豆。大而有光。名『詰多珠』。見萬紅友的紅豆詞話)可知在中國以外的地方。也有紅豆。於是使我們不能不疑它是從外邦傳來的。至於溫庭筠詩的『玲瓏骰子安紅豆。入骨相思知也無。』則唐初更有采它入詩的了。

相思子是有雌雄的。周亮工的因樹屋書影裡有云。『徐興公謂。嶺南園中。有相思木。歲久結子。色紅大如豆。故名相思子。每一樹結子數斛。客曰。相思豆有雌雄。合置盤中。輒相就。』

因此。我們發現一種相思的神秘解釋。我想。最初的人們。大約因爲它有這種特徵。所以才賜以『相思』之名罷。

九星日鑑

四月六日 舊二月十七日

木曜 癸酉 赤口 執 斗宿

▲一白之人、勉勵心神而勞作、事雖艱難、亦必成功、甲壬庚吉▲二黑之人、離合變化頗多、忌創設遠行、均宜注意丙壬庚吉▲三碧之人、有殺伐之氣時、事雖近於成、亦必破壞、北坤丙吉▲四綠之人、始也順利進取、但在中途、易生破敗、丙丁壬吉▲五黃之人、擬肆己意、則長上離棄爾矣、丙北西吉▲六白之人、有挑唆爾者、爾宜忍耐重負、南艮坤吉▲七赤之人、朋儕吉利、長上凶惡、君宜勿逆、東西南吉▲八白之人、幾經變遷之日、焦急必有急轉直下之虞、丙東艮吉▲九紫之人、努力不怠、雖略近非理亦可如願東丙申吉

無線電 廣播節目

四月六日(星期四)

午前

七、〇〇 (新京) 國歌

七、二五 (新京) 初等日本語講座

七、五〇、(大連) 清晨音樂

八、二〇 (新京) 先哲故事 黃瓊

八、[illegible]〇 (新京) 建國 體操

[illegible]〇、五〇 (新京) 家庭講話 兒童讀物選擇 新京特別市公署教育科 鄭秉堃

午後

一、〇〇 (新京) 新聞

一、三〇 (哈爾濱) 河間大鼓 劉秀走國(二五) 寶景森

四、四〇 (新京) 新聞

五、三〇 (奉天) 兒童時間 講話 靑蛙與人生 馬鳴珂

五、五五 (新京) 中等日本語講座 五百木元

六、二五 (奉天) 評詞 高宗巡幸記(七八) 閻桐晟

七、〇〇 (新京) 政府公報

七、三〇 (奉天) 講演 關於清明節 袁常恩

七、五〇 (大連) 評詞 百鳥朝鳳(一八) 宋喜亭

八、二〇 (大連) 淸唱 四郎探母 法門寺 賈嘯天

八、五〇 (大連) 相聲 金剛腿 于春明

九、二五 (新京) 新聞

一〇、〇〇 (新京) 新聞再放送

一〇、一〇 (奉天) 舊劇 實演 連燈 奉天放送局國劇研究社

參精 官製 專用於 精力增進·過勞 虛弱·體質·貧血 初老·衰弱·神經衰弱 神經痛·外傷
發賣元 參精元 賣捌株式會社
類似品很多 請注意官製字樣 贈送文獻
定價 內用 備用

百聞不如一見
性爲人生有至密切之關係故人不知性亦恥也欲知性者盍往一覗
關於性的藥品及器具應有盡有 △專治生〇器發育不全△專治弱小性慾減退△物理的及電氣治療具△各種藥品△專治眼裝產兒各種器具及藥品△家庭生用器具△性的絕男女性的娛樂珍奇器具△和睦藥品△通經藥△關於性的參考書
通信照會四分郵票封入函索詳章付郵票四分即寄
新京名物 性百貨店
新京頭道溝富士町二丁目 密庄 昶湶塘 左近
『答函封筒不書性百貨店』

如欲堅身須重體育 亦須用標準之運動具
敝店備齊各種、籃球足球、男女排球、標準運動器具及服裝物品豐富、定價低廉
奉天城內鐘樓南角路東 洋裝百貨運動具店
同益成支店
電話(四)二二八二番 三〇四〇番

打字招生
奉天日滿打字學院 (原名日滿打字學校)
本院特點 新式機器、諸多俱全、打字敏捷、使用便利、日滿英文 能學完全、優良教師、設備齊全、女子希望
充打字員者速來學打字勿失良機入學手續年齡不限隨到隨收免試不放寒假日語科免費
本院備有清潔樓房宿舍
本院代打各界文件
欲詳細章函索附郵票二分即寄
院址奉天小西關國民優級學校西隣樓房便是

馬二琴調經甘露飲

赤白帶下經脈百病
每瓶壹元 每打拾元
奉天市大南關大街春元堂發行

新流行的照像機 是現代人必需備之品
不用暗室 カテイカメラ特賣宣傳
現在的氣候正是撮影的佳期
屆斯良好時光敝號折本賤賣請速購勿錯過良機
一、不用暗室手續敏捷
一、幼稚的小學生亦能立撮影像
各照像機附屬品在定價內
二寸版照像機圓形三元六角
三寸版同方形五元
三寸版照像機圓形五元八角
四寸同方形九元五角
郵費每架三角五(凡用郵票代貨金者須照價加一)
價目表函索即寄(但須付來郵票一分)
附屬品 膠卷 印畫紙 現像藥 定像藥 洗像皿 傳播紙 台紙 說明書
カテイカメラ本舖
新京東三道街 吉野洋行 振替新京二六九三番

遼市整備新体勢 是正區制機能

【遼陽】本市康德四年十二月一日市制施行、同時於一般市民、爲圖市政之浸透、置八區以爲補助之機關、更就自然發生的自治團體、分爲六十四分區會、鋭意策劃市政之進行發展、以邁進市民安寧秩序之建設、然市制施行以來、已經過一年、對於市政之進展、有不少背馳之事態、爲期新體勢之整備於是乃着手於區制强化、爲、由本年三月一日實施新區制之方針、乃係依左示之要領者也、

一、區及分區會機能之是正

二、區費負担之減輕

三、區費負担之均衡

以上三項、伴隨市政之昇降進展、有必然的急速是正之必要、按從來置重點於分區會在分區會自體於實質上、已有如市長補助機關之感、對於變則的現像改正、而使區立歸於區本來之使命、因於區設區事務所、置一名乃至六名之事務員、以期對市長事務補助之萬全、至對分區會爲副會發展之目的、則僅辦理自治事務推進會員互相之共同利益、特於一區指定、一個實驗分區會、傾注全力、以育成之、基於年度計劃行漸進指導方針者也、而區長更立於分區會聯合會長之地位、而使分區會長担當區之評議員、由兩方之連絡協調、亦保持十分緊密關係之方針云、

調査機關聯合會 下旬開催

【安東】滿洲調査機關聯合會本年度大會、定於四月下旬、在安東召開、現在市公署進行準備中、大會亘於三日間舉行、第一、二日開會議、第三日觀察紙工場、作蠶工場及趙子溝築港、尙出席者、即爲政府關係機關、關東軍、關東局、特殊會社及滿鐵等科長級約百名、

稅局指導捲烟販

【滿帮子】北鎭稅捐局、爲此次伴隨新捲菸稅法之實施、於昨廿八日午后二時、召集一般捲菸販賣業者、齊集該局、由徵權課李王兩課長、袁股長等、詳細說明、首題之件、對於捲菸販賣業者、指導申告手續、並應注意事項、茲摘錄於左、以資遵守、(一)凡擬爲捲菸販賣業者、須在開業前、將每一個販賣場、申告於所轄稅捐局長、(二)廢止販賣捲菸時、仍隨時以書面申告之、(三)捲菸販賣人、倘申告手續不明時、可至所轄稅捐局詢明、申告之、(四)捲菸販賣業者、不得售賣無驗訖証之捲菸、違反者、處二千元以下罰金、(五)不得起過驗訖價格售賣、違者處罰云、

縣職員赴省訓練

【雙城】縣公署頃奉濱江省公署訓令、派員赴省訓練、當經選派財務科科員郭維凱、教育科科員陸文翰、庶務科科員李實珍、雇員蘇鳳禎劉玉樑等五名業經呈報省署將於四月初旬入所訓練、以資深造云、

國高生苗圃實習

【北鎭】縣國民高等學生約三十人、肩荷鐵鍬、於四月一日、午後一點許、由徐教師率領、前往西苗圃、執行農業實習事項云、

青訓所二期開始

【石門】新民會市指導部前爲養成市郊鄕村青年、使明新民之精神、以期造成新民之先驅者、乃設立一青年訓練所經三個月之修業、已經期滿、今學員遂出所返里、宣揚新民主義、現第二期之訓練、業定於四月一日開始、舉行始業、其計劃爲該青訓所、置於東郊村、以三木三郎爲主事、徐炎平、張雲濤爲指導、修業期間爲自本年四月一日至六月末日收招學員五十名、由石門及附近各縣、選拔優秀之青年、授以日語、精神、公民、常識、農事、教練勞作體操等科目云、

飛協會安東支部 設立準備委員會

【安東】滿洲飛行協會、此次決定設置安東支部、以安東市公署爲中心、自四日午后二時在警察廳講堂召開支部設立準備委員會、愈支部設立後、首先開設滑空部、在安東飛行場或共他選定適地、預定開始滑翔練習、

撫順强盜案一名 在安逮捕

【安東】於三月廿九日午後九時闖進撫順中央馬路六十目四二當舖對漢鄕(六〇)處、搶奪現金三百六十圓、外貴金屬百餘一萬餘圓、而逃走之二人組手槍强盜、有向安東逃走之形跡、經撫順署部置安東警察廳、佳田司法股長以下、五日午前二時襲於目爲潛伏犯人之市內金湯街趙連榮方、與犯人撫順製油工場職工馬世保(二八)格鬥之下將其逮捕、而他一名之行方更極力搜查中

設置俄語教科書 編纂委員會体

【哈爾濱】濱江省民生廳、基於民生部命令、設置俄語教科書編纂委員會、着手編纂對俄人子弟之教科書三十七種、又其中四冊、已向中央政府提出、在再檢討中、而爲審議、對殘餘之編纂方針、四日於該會議室、開委員會議、川瀨高等教育科長以下關係者出席、關於編纂以新學制根本精神爲基調之俄語教科書、有所愼重審議、午后四時散會、

警務科長異動

【通北】縣警務科長田自倫、對于警察的改善、地方的治安、樹有很多的功績、日前奉令逖級加俸、轉勤克東警務科長、三月二十九日早車該科長首途克東任所、遺缺以北安縣警正及川榮升任、及川新任警務科長現已到差視事、聞其充任警官多年、在北安勤務中更有顯著的成績、此次升任通北、我縣之警政及治安上當有

料理屋漏捐被罰

【阜新】雙合堂妓館、在市場花界中、屬爲第一料理屋妓女有十三四名、盡屬妙齡、姿色秀麗者居多數、故顧客趨之若鶩、營業亦因之起色、伊應如何謹愼營業、納捐守法、然該主人王和鄕、居心叵測、懷意不良、竟敢隱瞞遊興捐、茲業被縣署財務科調査員、查出一二三兩月漏捐一千九百餘元、當局聞之、極爲震怒、定予重罰、以儆將來、藉爲玩視法令偷捐者戒云、

青木工程隊濬河

【石門】本市冀南各地之建設、及滹沱河之疏濬、公路之修復各事、會由建設總署青木工程隊之縝密測驗、乃繪製測量圖冊、赴建設總署、報告殷同署長等各高級長官、商承一切、已得有結果、遂於日昨來石、並携有建設工具多種、及汽碾等、以便工作、茲聞建署因時屆春暖、正爲開工之時、決於經濟可能範圍內、先行修築各縣公路、並作河流疏濬工程、飭令該工程隊即行動工、故該隊已行出發、前往各地工作云云、

寫眞說明 逮捕射殺一面坡警署李警士之匪人之功勞者、舉行表彰、被表彰者高文明刑事(後列中央)自衞團團員(後列左右二人)

鞏固地方治安 頒發居住証明

【興農鎭】本鎭警察署、自馬劼剛署長、涖任以來、對於施政方針、無不力求整頓、內則幹部充實、已臻完善地步、迭誌本報、茲爲治安鞏固、及保境內安全計、特發給居民身份證明書、以資良莠界限分清凡在十五歲以上、六十歲以下之滿系男子、照安免冠像片、前去警署領取、是以境內、一般宵小匪跡、地方非常安謐、若該警官者、可謂地方之保障矣云、

臨時宣傳工作 鴉片斷禁徹底

【海城】縣公署組織臨時弘報班、於月之二日、施行宣傳工作、茲將其要領列下、

方針

一、刺激勸化鴉片癮者、助成鴉片斷禁政策、

一、敎化婦女、藉以改進家庭敎育、並補助學校敎育、促進社會敎化之發展、

內容

一、鴉片政令美點細揚、登錄証之意義徹底認識、阿片與癮者指摘說明、促進癮者自動戒除之覺悟、

一、婦女兒童敎養、家庭衞生家政住持、經費節約、廢物利用、副業奬勵、

場所

海城牛莊街公立國民學校

人員

班長一名、班員五名、

對象

一、鴉片癮(登錄)者、

二、家庭主婦、及一般婦女、

金融社官放貸款

興農鎭、本鎭金融合作社、在去年成立、自開辦以來、所放貸款、成績良佳、一般農戶以微小之利息、借款、秋後收穫時償還、是以國家設立金融機關、專爲一般農民需用、對國對民、均有至巨且大之便利、時値春耕、農民需款孔殷之今日均感金融社之貸款接濟故農村之進行頗堪期待矣云、

飽暖生淫慾飢寒動殺機兩起桃色案

一伯娣戀奸設計害弟 一她不理他氣得行兇

【興農鎭】人心不古、人情日下、而家庭紛爭、時有所聞、弟兄鬩志、亦爲常事、若兄姦弟妻、因姦而致死者、眞是人間罕見、駭人聽聞的事情本鎭北屯、演出因姦弟妻、慘殺一案、兇犯以極端狡猾、否認殺人、希圖欺瞞官方、脫逃法網、終被警官炯眼看破、以敏捷之手腕、百般誘致、受盡千辛萬苦、終爲死者昭冤雪恨兇犯送懲按律治罪、茲將經過情形誌下、

有林德英者、年卅七歲、原巴彥縣人、現居海倫縣南、吳家窩堡屯、家中叔兄弟同居、均係農業、生活尙無問題、該等均無妻室、惟叔弟林德華、年卅五歲、有妻韓氏、正在青年、德華性笨、素有呆傻之名德英鰥居多年、飽受孤眠之苦飽暖生淫慾、不顧廉恥倫常、遂與弟妻韓氏、勾搭成姦、於是于柴烈火、情網緊纒、已結不解之緣矣、未料、德英害意不良、以爲陳倉暗渡、不如棧道明修、總以淫慾得意、也得忌諱耳目、如斯看待德華、已爲眼中釘肉中刺也、是以懷心已久、人面獸心之殺人兇犯、終將其弟謀殺矣、在本年二月十六日、即舊曆臘月廿八日、因購過年食品、林德英偕同德華、套爬犁來興街赶集、行至北河沿時、天尙未亮、因其早有此心、藉故發生口角、可憐林德華、未加防備、被其手持木棒、將其頭顱擊碎、當時一命嗚呼哀哉矣、在其事後、驚荒之下、雖將宿廟已消、亦是手足無措、一口氣跑到家中、自以人不知鬼不覺、四野無人誰知也、又爲瞞官方耳目、聲稱遇匪被殺以爲瞞過官方即算無事、然意天網恢恢、疏而不漏、報應循環、神目如電、偏遇見關心民命、正直無私之馬劼剛警察署長、以其來報情形之下、遂與司法主任郭仲林、保安主任程文煥、以次各警員等、緊急搜求線索、以不眠不休、曾在北風凜凜、冲氷天雪地之嚴寒天氣、親躬數次、明察暗訪、一面愼重詳加審訊終將案中離奇得詳、兇犯送懲死者瞑目若非素有經驗之警官險被其欺瞞也矣、

【鐵驪】濱江省鐵驪縣本城窰子街、雙樂堂掌班丁玉文、花姑娘、前由綏化縣、劉園子胡同某妓館接來妓女花名玉樓、年近花信、性極風流、頗有姿色、回憶該妓、自下水以來、經其領家、逐日訓致、彈唱歌舞、學會倚門賣笑、善於溫純、故對於嫖客、不論醜俊、未曾先笑、莫不招待周到極爲殷勤、每逢外間、留有住客、毫不狡猾、大賣力氣、以供熱客、感盡其歡、以招廣徠故較比他妓、大見起色甚致囊中積有金錢、彼時伊夫趙佩河墩居綏化、舉目無親、生活困難、傳聞伊妻玉樓、在鐵驪樂堂、迎賓接客、賺錢若干、聞訊由綏來鐵、投宿立德棧、住有多日、店費無着、囊空如洗、大有饑饉之憂苦不堪言、初則稍顧體面、雖忍飢挨餓、故隱情不宣、總則腸肚皆空、飢難支持、但因飯碗問題、萬般出於無奈、遂打破廉恥、含羞帶怒、奔赴雙樂堂、邁進窰屋見伊妻與嫖客、對面相坐、未免難看、自思處於艱難地步遂笑向玉樓、述及一日三餐、尙未用飯、始致腸肚、呱呱亂叫、鬧得五內不安、實覺難受良非虛言、幸而夫婦、今日重逢、天賜機緣、故來乞求、國幣百八十元、一面開付店賬、一面小本營生、藉資糊口、兩有事幹、以資夫婦將來收美滿之結果、是時其妻玉樓、置若罔聞、仍不聽言、且與熱客卿卿我我、摟抱言歡、親嘴貼臉、感受安然、並囑語下晚務必來住、一敘長久之戀愛而結百年之良緣、豈不美哉、當下趙某聞言、大發醋海、怒憤不洩、乘人不備、潛赴廚房抄起片刀一把、持赴屋內、猛向玉樓砍去、結果、頭部刀傷三處、左五指已被割壞、所連不多、幸未掉落、已成廢手、當時、血流如注、昏倒在地、不省人事、嚇得嫖客、膽裂魂飛、匿身奪門而去、當經查勤某警士、聞聲赶至、將該凶犯捆綁解署、嚴押訊辦、至受傷妓女送院療治、將來趙某、應如何懲罰、容訪再誌、

※ ※ ※

傷天害理事何多

逆子梟性難改一再 加害老母在潛逃中

【海城】本城天主區、天主街路西、住戶李劉氏、年七十二、生有二子、長廣福、次廣祿、廣祿平時以挑水爲業、得錢奉養乃母、人多賢之、惟廣福梟獍成性、往往暴打其母、前歲因毆母事、會經劉嫗在法院控訴、判徒刑半年、罪滿釋出、家人以其旣受刑罰、必能改過遷善、孝順老母、詎知廣福、野性難馴、賊心不改、仍又時凌虐其母、其理由、以爲乃母偏向廣祿、蓄怨已久、於月之三日、午前八時、廣福以旱股剪刀、將其母頭部刺傷、當時血花四濺、其弟廣祿上前救母、又被其向肩窩刺一剪刀、而劉嫗、此時已昏倒地下、由牌長報警官處理時凶狠逆子、已逃矣、劉老嫗已送醫院、急施救濟、因年老氣衰、恐有性命之虞、官署對凶手、正在四處緝捕之中云、

商會改選會長連任

【貔子窩】本埠商務會正副會長於三月末任期滿了、由董事會舉出王□堂等詮衡委員六名籌備改選等一切事宜、經委員會議結果、咸以前會長劉子遠康忠甫三氏、爲商民造辦事熱誠、不辭勞怨爲商民造福不尠、仍以連任爲佳、遂報告董事會又全體通過、再由該委員分別勸駕、不料三會長各以權務纒身理應讓賢爲理由、堅辭不就、迫不得已乃於三月三十一日下午二時開始票選、唱票結果三氏又以最多票數當選、三會長以衆情難却義不容辭、只得照舊於四月一號就任矣、該會首領得人將來發展可預期也云云、

通化省協議會 日程決定

【通化】通化省管下各縣協和會聯合協議會之日程近經本部長並事務長會議結果決定如左、

輝南(四月二十一日—二十三日)長白(同)金川(同二十五日—二十七日)臨江(同二十六日—二十八日)柳河(同二十九日—五月二日)輯安(四月三十日—五月二日)通化(五月四日—五月七日)

歡迎部隊長蒞興

【興京】撫順日本住在守備隊、○○○部隊長爲視查興京本隊各項事務今日(一日)由撫順本部搭乘汽車、於同日午后三時蒞興、於各機關男女學生列隊歡迎中、入守備隊部矣、縣當局爲聯歡部隊長起見、今日(一日)特行柬請各機關法團首領、於二日全體參加、在縣公署會議室、舉行歡迎大會云、

開催官民懇談會

【開原】多年之懸案、縣公署向開原街移轉、於茲花時同僻李節裡實現、誠絕大之慶賀、亦官民一同欽快之事、茲爲永久紀念起見、由開原街公所、開原諮議會、開原協和各分會、開原各區長等、發起於四月五日午後五時、在開原公會堂、開催慶祝官民懇談會、想屆時定呈盛況云、

哈鐵新舊局長 離就任式舉行

【哈爾濱】因此次滿鐵人事調動、正副局長更迭之哈鐵、五日午前十時起、在鐵道俱樂部舉行新舊正副局長離就任式對於局員並現場機關代表、由宇佐美局長、諸富袁兩副局長致新任辭由周前局長致離任辭

開縣聯工作繁忙

【樺甸】康德六年度、樺甸縣聯合協議會、已定於四月七日起始開催會期四日間十日閉會、當此期前協和會樺甸縣本部、曾於管下各分會所在地開催模擬村聯合協議會、對於未決議案、即提交縣聯、以爲此次縣聯審議資料、各分會提案已由縣本部派遣員帶回、有未盡者、近已提交到部、前於三月二十七日、業將議案分別整理完竣、現正印刷裝訂中代表已於村聯選定、刻已請省本部認可去訖、爲準備一年一度達情實踐工作、且爲期不遠故縣本部全體職員加上夜班每晚自七時至十一時異常忙碌云、

過猶不及

美國極力從事農業復興、至小麥、包米、棉花、均生產過剩、使彼國農部大臣、力難支持此重大荷
一九三八年國際漫畫…美報…

石門市組織鐵道 愛護地方委員會

【石門】現有北京鐵路局所組織之鐵道愛護會、特於昨日下午二時、在新民劇場、召開該會之石家莊地方委員會、同時並開第一回各愛護村大會、日華機關參加者、有各文武長官、京漢石家莊站長、各段段長官撫班、新民會、及沿線各縣知事等、開會行禮如儀後、即由黑木站長及北京鐵路局長致開會詞、北京天津鐵路局長及各長官訓詞、日華各機關團體祝詞、大意均爲勗勉並慶祝該委會之成立、希望以後努力于發展、旋即誦讀工作及規程說明諸件、後即改開愛護村大會、各愛護村長均出席、由各長官訓勉以愛護鐵路、努力防止匪人、並講求萬全措施、對不准種植高桿禾麥、亦並加以說明、繼由愛護村長答詞、全部接受各長官之指示、今後對護路工作、更加注意與努力、務使行車安全、加以確保、以担當責任、再由當局自由發表意見、雙方加以商討、對工作困難情形及一切解決方法等、有極妥善之決定、至四時許散會、當場並舉出石家莊黑木站長爲委員長、石家莊北站站長、路局工務處電氣處、機務處、列車檢車各段長、華北汽車公司主任、石門市長、新樂縣知事宋嘉會、正定曹敬菴、獲鹿葛子久、元氏伍星三、高邑張權本、臨城周炳南、柏鄉魏金斗、各知事、石門警局長趙廷棟、新民會石司秋長等爲委員、石莊警務段長○○部隊長、平野憲兵隊長、滿鐵遠藤支部長、停車場司令、宣撫班長等爲幹事云、

財務分所人忙碌

【通江】納稅當兵、是我國民應盡之義務、但其中有種種困難、或因分劈地畝、或因手中空乏、未能即時完納、此次地籍整理、地稅遲納、大有不便、因之遲納地稅之人民、紛紛來相完納、以便整理地籍也、財務分所異常忙碌、大有手不停揮之勢、雖然如此忙碌毫不煩絮、人民有不明白處、凱切指示、納捐之人民、欣欣色喜、莫不謂財務人員得人云

弘報機構確立 完成官民協和

【海城】縣弘報係、主務者關超君、前爲使弘報機構確立、遂行產業開發計劃、會經組織弘報班、沿赴縣境各街村、施行宣傳工作同時爲打除隔閡、順應民情、蒐集地方情報、以完成官民協和之使命、計蒐集地方情報上下百餘件、歸縣後、即分向各關係方面、取緊密連絡、對人民提出之情報、協議妥洽辦法均按人民之希望、圓滿解決矣諒不即可次第發表、以付民望俾期官民携手向建設途徑邁進

凱旋齊齊哈爾之 第三軍將兵獻金

【齊齊哈爾】自去年八月出動於東邊道、會討伐匪賊數十次而收有赫赫武勳、並於四月二日凱旋齊齊哈爾之第三軍部隊之芳賀隊長以下○○名勇士、於四日向第三軍管區戰傷病、獻呈慰問金二百圓、國軍將兵此種模範行爲、關係者莫不感激云、

体育欄

滿日華競技會 照我國希望在新京舉行

新民體育協會菅井主事赴東京協議

【東京四日電】河北新民體育協會體育主事菅井浩氏、爲商議日滿華三國交驩競技會事、於三日抵京、四日午後與體協事務所末廣理事長及鈴木滿洲體聯主事商議結果、對於日滿支改爲日滿華、並按照滿洲國之希望、按照預定在新京舉行、各方意見、業經一致云云、

體育運動審議會

【東京電訊】體育運動審議會總會、爲審議明治神宮體育大會方針起見、三十日午前十時、在厚生省第二會議室舉行、(寫眞即該總會)

清查戶口保治安

【阜新】本邑戶口、例年清查數次、免爲匪類潛伏、以保治安、現值六年度春季、四外前來謀生活者、日漸增加、我縣當局爲治安計、刻經阜新警察署、街公所兩處、派員詳細調查、以爲防患於未然云、

退腫 消炎 止痛 巴布劑

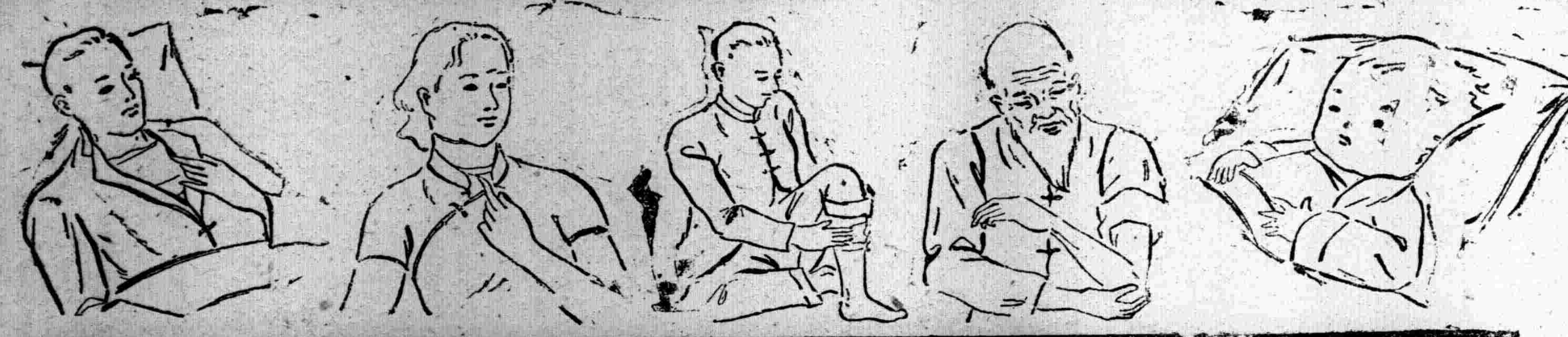

肺炎・神經痛・跌打損傷・扁桃腺炎・肋膜炎

巴布劑之選擇

近來巴布劑簇出、良莠不齊、用者選擇之時、殊有審慎必要、即不可專以外觀及價格爲目標、而應於品質及藥效三致意焉。

査巴布劑之作用、主爲局部血液循環之改良肌肉及神經系機能之調整、腫脹滲出液之吸收、故用於炎症性及疼痛性疾患、不拘內症外症、俱有消炎退腫止痛之効。

新巴布劑碍痾好司之內容、對於前述諸点、一一有研究獨到之處、他如原料之特別精選、自亦無待贅說、所以然者、蓋欲奉行良藥濟世之使命也。玆更列擧其特徵如左。

一、吸濕性及滲透性强。
一、採用高貴無水甘油爲主成分、故得盡量發揮巴布劑之優秀效果。
一、使用法簡便、保濕時間久長。
一、封裝嚴密、藥効不變。

【主治範圍】
感冒、肺炎、肋（腹）膜炎、肺尖加答兒、氣管支炎、扁桃腺炎、僂麻窒斯、神經痛、腰痛、跌打損傷、乳房炎、月經痛、齒痛、火傷、百日咳等。（詳細仿單函索即寄）

對於結核性肋膜炎・腹膜炎・淋巴腺腫（瘰癧）等症、加能應用拐阿可兒・碍痾好司、共効益佳。

【袋 包】
碍痾好司 一〇〇瓦 二五〇瓦 五〇〇瓦 二〇〇〇瓦
拐阿可兒碍痾好司 一〇〇瓦 二五〇瓦 五〇〇瓦

各大藥房 均有經售

總發售處 株式會社 武田長兵衛商店 株式會社 塩野義商店

製造處 二巴合名會社 日本大阪市東區道修町

エキホス 碍痾好司

AM—3⑬

認明飛鷹商標

我已經六十多歲了

自信閱歴很深照我的觀察萬物優勝劣敗乃一定不變的公例我初生時我母親就用飛鷹老牌煉乳哺育我幼童時我拿牠當飲料身體賴以堅實成年後牠使我精神充足體力强健現在我老了仍然每日飲牠保持我的健康我眼見飛鷹老牌煉乳受大衆歡迎愈銷愈廣愈信優勝劣敗的公例為不謬了

謹防冒牌及影戤

飛鷹老牌煉乳

劉氏樂仙膏

帶藥女金丹 養血保坤丸

本堂擴充營業起見特辦開幕大紀念樂仙膏減價一月期限外埠各縣一律收半價購者勿失良機

此藥仙膏耑貼婦女諸病經血不調赤白帶下子宮寒冷久不受孕下寒虛冷小腹作痛凝滯痛腰痛腿酸經閉癆症各種疾病此皆治之

定價 小貼一元、貳元、中貼四元 大貼六元

帶藥女金丹隨膏藥贈送一付養保坤丸每料三元

哈爾濱道外正陽十四道街 老福春堂批發

專治咳嗽 **劉氏金丹**

全國馳名皆知顧主請早試用要知久咳傷肺肺傷爲癆夜不安眠四時感冒咳嗽遠年癆傷咳嗽氣弱咳嗽吐痰吐血咳嗽痰喘風火咳嗽急服此藥確知有奇特之效多年不愈之咳嗽服用每盒一元一付一角

總發售處 濱江省 哈爾濱正陽十四道街 老福春堂

外埠代理處

大大大大大大金音瓦蓋營營安安奉奉奉奉奉奉鐵鐵開開開四四
連連連連連連州蘭房平口口東東天天天天天天嶺嶺原原原平平
康 店店 街街
德德德大華華康康康洪中豐大瑞大五新大大裕和世義德廣和德
記記記同西泰德德德春西利生祥成洲新德生泰發合和泰盛發發
全原西福藥藥藥 藥藥 藥藥藥 藥
棧棧棧房房房記記記堂房房東泰房房行生房東久堂堂臨源瑞亭

四遼遼通通洮洮公公公扶扶扶擧新新新新新吉吉吉敦敦延
平源遼源遼南南主主主餘餘東京京京京京林林林化化吉
街 嶺嶺嶺
裕德和德永德三泰義慶興榮同耀長發中五中五新中天中永
發慶發慶和慶合和和昌順盛德延生和西洲興洲興西和西和
藥藥 藥藥藥藥藥書藥
和會義會堂仁德春順福德和福房房謙房房房房房房局房房興

雙江江江江訥訥嫩嫩泰泰克克克江北拜拜拜海海海海海
城省省省省河河江江安安山山山省安泉泉泉北倫倫倫倫倫
鎮
恒新錦德和中錦德錦德錦益錦吉合吉錦錦吉和錦久發仁
泰新和泰發西和泰和泰和發和慶西發和和和慶發和遠和和
藥 藥 藥
德房昌盛源房盛祥盛祥盛和盛昇房和盛盛昇通盛長盛順

海綏綏海綏黑方依依佳佳佳佳蘭青富富富富驛驛安安甜甜
拉芬河正蘭蘭木木木木西崗錦錦錦錦東東達達草草
倫化稜爾 斯斯斯斯 站站崗崗
復長東洪萬大和和德萬盛盛德錦錦德義和義興興同吉德德
泰慶發順泰同發發慶興發發慶和和慶和發和順順仁盛至和
藥
西森徐堂東房長禎昌元和祥宏盛盛魁利廣祥源堂隆信祥

甜豐豐勃勃延郭遼昂昂興興興北通八海海海海蓋望
草藥藥利利壽家陽昂昂隆隆隆安遼而城城坡坡平奎
崗鎮鎮鎮 店 溪溪鎮鎮鎮 城
謙同天德世義興東義德大同和錦復洪德和華素新咸永
和和育和慶和順昇和泰德巨泰和升春隣發西恩昌春和
藥藥藥
祥慶堂公宏隆安和堂魁堯東祥厚厚堂同福房房房堂慶

總發售處哈爾濱道外正陽十四道街 老福春堂

補腎健脾却病延年 添精益髓扶陽固本

金剛藥片

本藥主治先天不足腎經虧損遺精滑精老年經虧小便夜頻精神疲倦頭暈眼花耳作蟬鳴四肢無力腰腿疼痛形容枯瘦等症凡因腎虧所發生各症無論新久按法服用均有特效此藥純粹補劑如無病常服無腎虧之虞且其藥性和平熱力宏富不燥四時皆宜老幼可服毫無他弊無病常服爲扶養劑每日飯前服二片白水送下有病用斯藥每日飯前服四片用淡鹽水送下

定價 大盒五十片 貳元 小盒二十片 一元 半打 十圓 五元

外埠各大藥房皆有經售倘無處購買將欵匯寄哈爾濱本藥店無悞原班回寄郵票代價均可

哈爾濱 老福春堂批發

經濟與產業

滿鐵所管自動車路綫（二）

康德六年年四月一日現在定制

康同綫　泰康大同鎮間
康依綫　泰康依安間
訥布綫　訥河布西間
訥黑綫　訥河璦琿間
安州綫　安達驛肇州間
安拜綫　安達驛拜泉間
安青綫　安達青崗間
海拜綫　拜泉海倫間
東拜綫　拜泉克東驛間
克拜綫　拜泉克山間
克北綫　克山北興鎮間
泰拜綫　拜泉泰安間
拜依綫　拜泉依安間
泰依綫　泰安依安間
海阿綫　阿爾山海拉爾間
海奈綫　海拉爾奈勒穆圖

開平綫　開原太平川間
前乾綫　前郭旗乾安間
朝五綫　北平安川五道溝間
朝撫綫　朝陽鎮撫順間
石伊綫　伊通石嶺間
盤伊綫　伊通盤石驛間
煙伊綫　伊通煙筒山
分双綫　岔路河双陽間
京吉綫　新京吉林間
京九綫　新京下九台間
小豐綫　新京小豐滿間
九河綫　下九台驛上河灣間
九白綫　其塔木白旗屯間
九窩綫　九台驛四青嘴子間
窰大綫　窰門大房身間
窰農南綫　窰門農安間

窰農北綫　窰門農安間
農伏南綫　農安伏龍泉間
農伏北綫　農安伏龍泉間
蛟八綫　蛟河八家子間
敦號綫　東門馬號間
敦額東綫　敦化官地間
敦額西綫　敦化額穆間
敦海綫　官地牡丹江間　寧安海林間　牡丹江海林間
明安綫　明月溝安圖間
圖琿綫　圖們琿春間
琿慶綫　琿春慶興橋間
琿東綫　琿春東興鎮間
大羅綫　大興溝羅子溝間
利密綫　密山梨樹鎮間

密山驛綫　密山密山驛間
平陽驛綫　平陽平陽驛間
梨麻綫　梨樹鎮麻山間
綏舍綫　綏芬河三岔口
開乾綫　開通乾安間
京洮綫　新京洮南間
洮醴綫　洮南醴泉間
洮五綫　三家子王爺廟河　五間房那金河間
王醴綫　王爺廟醴泉間
王西綫　王爺廟西科後旗間
王阿綫　王爺廟阿爾山間
會雄綫　會寧雄基邑間

◇局地綫
錦川局地綫　阜新局地綫
承德局地綫　赤峯局地綫
通化局地綫　千振局地綫
佳木斯局地綫　阿城局地綫
呼蘭局地綫　孫吳局地綫
黑河局地綫　訥河局地綫
嫩江局地綫　克山局地綫
泰安局地綫　海拉爾局地綫
前郭旗局地綫　洮南局地綫

日華經濟懇談會

第一日午後

【東京】華北經濟視察團與日本對支關係財界人之懇談會、下午二時續開、關於生活必需品、工業機械及零件原料資材等向華北輸出事宜双方交換意見、研討日華經濟提携具體的辦法、收得莫大收獲、四時許散會、

中國側海關文書中加日本語貨名

王蔭泰氏實業總長說明

於四日於東京日華經濟懇談會、實業部總長王蔭泰氏、關于現行華北關稅問題、對日本側之質問、答辯中述關于海關手續、關于海關文書、全文書中併與英文及華文、以日本語使用、以期利便之旨、爲發表、

第二松花江水力發電機向德美兩國商購

【新京】第二松花江水力發電所計畫、刻正着着進步、但關於設備、及新設計原地選定、四日午後一時、曾於總務廳會室議、經企畫處產業部、經濟部各關係者出席、協議具休案、即擬於松花江發電所所設備之發電機、共計八架、其中之六架、已向德國及美國各定購三架、但當所餘二架之定購時、將更樹立具体案、又新發電所計畫地、雖曾進行調查、對於第二松花江及鴨綠江上流地、已經調查報告、有數處之有望地、視材料之籌備如何、當即具体化、尙關於嫩江、牡丹江等、亦正進行新設地之調查云、

大連取引所長更任米內山震作氏

【大連】關于大連取引所長更迭、對後任所長之詮考期愼重、以一日付決定州廳囑託天津關東州貿易幹旋所長米內山震作氏起用、四日爲左記發表、

州廳囑託　米內山震作
命大連取引所長
大連取引所長小林　和介
依願免取引所長

因米內山新取引所長乘七日天津入港之長平丸爲就任、

阜新發電所完成將開始鞍山送電

【奉天】爲鞍山、阜新兩新興工業地區之電力資源、滿洲電業前曾建設中之阜新發電所刻正進行諸準備、玆定於本月開前後舉行試送電後、由廿一日起開始發電、該發電所、總工費八百九十萬元發電容量爲二萬七千基羅瓦特（K・W）俟七月一日第二次之二萬七千基羅瓦特完成後、則總量即成爲五萬四千基羅瓦特、其電力業已完成大部分、以經阜新營口間百六十公里十五萬四千福爾特送綫、更由目下架設中之營口鞍山間送電綫、送電至鞍山其他擬供給地元消費及錦州葫蘆島、而依該完成後之阜新孫家灣炭礦之大大的開發與往來之山撫順之送電與此次之分則電力供給量、較前倍加頗堪期待今後兩工業地區之飛躍的發展云

大冶鐵山之再生

【石灰窰】揚子江岸石灰窰及大冶鐵山聯結之鐵道二八粁及線二七粁計三〇七粁、依華中鐵道再生之親佐藤（質）部隊之手、係復舊工事中、今次完成、卜神武天皇祭之佳日、舉開通式、舉辦大冶鐵山再生之鍬入式、比日〇〇部隊長以下開通式參列者、及五輛編成之處女列車、午前九時五分石灰窰發、汽罐車之先頭交叉之日章旗及軍旗衝春風裡、綠色之楊柳之苗木中爲驀走、午前十時二十四分終點象鼻山到着、十一時佐藤部隊長、〇〇司令官代理森大佐佐佐木漢口領事大冶縣中央治安維持會長張誼民等有玉串奉奠、次有式辭、及祝辭之朗讀、三唱萬歲、終了式典、次於象鼻山中舉行鍬入式、〇〇部隊長爲東洋最大之鐵山大冶再生之記念、入處女鍬、鍬入式後舉行釘着式一行積載初荷鐵鋼、次先行之初荷列車回還石灰窰矣乘午後二時二十三分發之列車同列車日章旗五色旗揭出之中日老幼男女之歡迎裡到石灰窰終了開通式次開催祝賀會矣

東京寫眞通信
△上揭者、爲滿洲銀行協會訪日團之入京、（△）於東京驛
△下揭者爲赴日華北經濟視察團、之日銀招待宴、起立者爲實業部總長（王蔭泰氏）

德國輸入大豆

【新京】駐滿德國公使館發表、二月中德國、由滿洲國輸入之大豆、達八萬四千十四噸七百六十 十九萬八千 拉伊比斯馬爾克、本年一月以降之累計達七十五萬千四百十七噸千三百十八萬一千拉伊比斯馬爾克

商業登記公告

〇康德五年貳月拾五日登記
〇滿鮮拓殖股份有限公司變更（支店）
一、理事長二宮治重及理事提永市於康德五年壹月貳拾四日就任所各移轉於左地新京特別市西萬壽大街貳〇參號監事渡邊得四郎於前仝日其住所移轉於左地新京特別市西萬壽大街貳〇參號

〇康德五年貳月拾五日登記
〇滿洲紙工股份有限公司變更
一、監查人北原廣高橋德夫田中[illegible]太郎於康德五年壹月貳拾貳日各重任

〇康德五年貳月拾六日登記
〇合名會社設立
一、商號協源商店合名會社一、本店奉天市小西門外電車路東七拾壹號一、目的以販賣棉布人絹及其他附帶物品一、設立年月日康德五年貳月拾六日一、代表社員之姓名王子佩一、社員之姓名住所出資之目的・價額及履行之部分國幣壹千五百圓全部履行王子佩奉天市小西門外貳百九拾四號國幣貳萬圓全部履行黃履中龍江縣後依巴署阿拉新甲國幣壹千圓全部履行徐懋德山東省黃縣苗格莊

〇康德五年貳月拾六日登記
〇奉天商工銀行股份有限公司變更
一、康德五年壹月貳拾五日商號變更如左商號株式會社奉天商工銀行

〇康德五年貳月拾六日登記
〇奉天商業銀行股份有限公司變更
一、康德五年貳月拾日新京西三道街之支店移轉於左地支店新京北大街參拾貳號

〇康德五年貳月拾六日登記
〇經理人選任
一、經理人之姓名住所橋本照夫奉天市大和區青葉町五拾壹番地一、營業主之姓名住所奉天鹽瀨製菓株式會社奉天市大和區青葉町拾壹番地一、設置經理人之處奉天市大和區青葉町拾壹番地

〇康德五年貳月拾六日登記
〇東合洋行合名會社支店廢止
一、康德五年貳月五日廢止奉天市大西關大街路北五拾七號之支店

〇康德五年貳月拾七日登記
〇東洋拓殖株式會社變更（外國支店）
一、康德五年壹月拾壹日監事李範益辭任左開人同日就任監事堀啓次郎大阪市北區堂島上參丁目拾壹番地　李鍾殷朝鮮京城府明倫町貳拾壹番地之拾九號

〇康德五年貳月拾七日登記
〇東洋拓殖株式會社社債（外國支店）
一、昭和拾二年十一月二十四日因社債總額內之一部償還玆將其社債總額變更如左第四十〃回社債總額金壹百參十四萬參千圓第五十四回社債總額金四十參萬七千圓一、昭和十二年十二月二十七日因社債總額內之一部償還玆將其社債總額變更如左第五十五回社債總額金二百七十九萬圓第五十六回社債總額金十三萬一千圓第六十三回社債總額金百萬參千圓第九十九回社債總額金二十九萬九千圓

〇康德五年二月十七日登記
〇株式會社設立
一、商號國華護謨工業株式會社一、本店奉天市西區中央路十七番地一、支店久留米市白山町六十番地一、目的一、各種護謨製品製造販賣二、右關聯一切之業務一、設立年月日康德五年二月十八日資本之總額金一百萬圓一、株之金額金五十圓各株已繳納株金額金十二圓五十錢一、公告之方法揭載於政府公報或關於時事事項之日刊新聞紙一、董事之姓名住所內海軍治久留米市櫛原町九番地田中龍二久留米市莊島町五百十八番地河野一八久留米市櫛原町百四番地倉田九平久留米市米屋町七十番地一、會社代表董事內田軍治河野一八一、監查人之姓名住所田中府久留米市西町千四百貳番地香地謙二久留米市西町金丸小路千參百四番地

〇康德五年貳月拾八日登記
〇老巴奪煙草股份有限公司變更（支店）
一、董事巴來素於康德四年拾貳月參拾日重任全日左記者就任董事田克恩上海蘇州路壹百七拾五號康德上海蘇州路壹百七拾五號拉得萬哈爾濱南崗壹號老巴奪煙草公司轉交一同日左記者就任會社代表董事會社代表董事巴金森一、全日監查人田克恩康德各辭任左記者同日就任監查人相磯藤雄奉天商埠地壹緯路參號郝克恩哈爾濱南崗壹號

〇康德五年貳月拾八日登記
〇合名會社設立
一、商號福源豐合名會社一、本店瀋陽縣第四區蘇家屯街滿洲街壹九九號一、目的以經管糧石及其他附帶業務一、代表社員之姓名傅芳園一、設立年月日康德五年貳月拾八日一、社員之姓名住所出資之目的價額及履行之部分國幣貳千圓全部履行傅園芳瀋陽縣第四區蘇家屯街滿洲街壹九九號國幣貳千圓全部履行任輔廷瀋陽縣第四區蘇家屯街滿洲街壹九九號國幣貳千圓全部履行劉富泉瀋陽縣第四區蘇家屯街滿洲街壹九九號一、存立之時期自設立之日起以拾年爲滿

〇康德五年貳月拾八日登記
〇日本綿花株式會社更正
一、昭和拾貳年八月貳拾四日登記事項中左記之董事之姓名住所因聲請遺漏追加更正如左南卿三郎兵庫縣武庫郡御影町御影字濱東參番地日置保彥大阪市住吉區帝塚山西五丁目貳拾九番地

〇康德五年貳月拾八日登記
〇合名會社設立
一、商號東興號合名會社一、本店奉天市千代田通拾參番地一、目的專批發烟草洋酒及海產物等販賣之右一切附帶雜貨及食料品零售之一、設立年月日康德五年貳月拾八日一、代表社員之性員張蘭亭一、社員之姓名住所出資之目的價額及履行之部分國幣壹千五百圓全部履行張蘭亭奉天市千代田通拾參番地國幣壹千五百圓全部履行張幼山奉天市千代田通拾參番一、存立之時期由設立之日起爲貳拾年
康德五年貳月拾八日登記

應用此力

衰弱身體挽回甦生

ネオネオギー
新療機

蒐集世界有名之珍品、美國紐約市布倫庫斯植物園備有罕見之高山植物、此植物採取地高於沙脫爾北云七十五哩歐林比克山之最高峯聳拔五千呎之地點所覩見的〃恰似克佈拉『毒蛇』台頭之狀洋食所有罕巴苦斯蒂幾『挽肉料理』以大盤裝入者遊覽人均稱味美全能食用之珍植物確博得相當好評、近海外通信日本有最植物內動物好萌之根基發現含有之以此給病弱者應用例如結核衰弱、消化不良、貧血體、或体力缺乏者人人服用定能挽回意外之体力使食慾進增從服用日起瘦弱体質輕微之人可日趨健康體重增量係治療界莫明其妙之珍奇創造其名即謂新療機、前記洋食中所食之高山植物含有溶化肉質分泌物、植物好萌之作用能消化蛋白、新療機含有〃强力無比〃之植物好萌活用品經多數學者多大苦心之創造數千人之實驗後纔完成的、病弱者務請購買試驗一回

購買之注意
正價　三百六十個裝入一個月量一圓五角德用三圓、九圓粉末者價同各藥店均有出售但植物好萌翻唯新療機一藥購買時節務請指名希望由本所直接送藥者請以明信片依記明代金引換手續以圖迅速送料引換料全由本所負担到着緊交付藥價即可

定購處　東京日本橋堀留電停前三四
日本微生物研究所
（NN3D289）

洋食
食含有之植物
體力缺乏之結核衰弱
胃腸病者均獲愈治

痛癢之皮膚病
水虫頑癬陰菌
酒刺等請試用

皮膚恰劑

（皮膚チャージ）

滲透療法之眞髓！

不汚機、不疼痛、並能浸入皮膚之深部內部隱藏之黴菌及寄生虫等所以起、痛癢之皮膚病、水虫、頑癬、陰菌、汗疹『鞋膚傷、面泡蛋蚊、臭虫、等毒虫害塗擦』並無痛癢絕收實效務請購買一瓶試用爲要、
卅角、五角、一圓、二圓、三圓、
全身利用之大瓶五圓
東京神田花房町
山崎帝國堂
振替東京一四六七
國有名藥店均有（出售）

婦科珍品
烏鷄白鳳丸
創經大王

▲廣東新到▼
烏鷄白鳳丸主治
▲一治婦女經血不調、經前經後、血色不正、帶黑或塊、色淡紅或如泔水、服之特別神效、▲一治婦女子宮寒冷、赤白帶過多、腹痛腰痛、癥瘕積聚、子宮疼痛、服之特別神效、▲一治婦女血虧經閉勞傷虛勞症氣短咳嗽、午後發燒、心跳心忙、服之特別神效▲一治婦女婚後久不受孕、或有孕流產墮胎、久慣小產、服之特別神效、▲一治婦女產後腹痛、惡露不盡、瘀血凝滯、腹內有硬塊、疼痛難忍、服之特別神效、▲一治婦女夜睡不安、多作惡夢、驚恐成疾如同邪病服之特別神效▲一治婦女面黃肌瘦、少食無眠、四肢痠軟無力、頭迷痛疼暈眩之特別神效

▲購買烏鷄白鳳丸者注意
烏鷄白鳳丸乃婦科第一名牌聖藥、風行南北遠近馳名業經已數百年之久、凡購藥必須認明金鷄富貴商標、記準廣東老舖永安堂之烏鷄白鳳丸、庶不致誤、且此藥經本堂用化學配製成丸、藥丸小而收效大、外掛糖衣容易服用、功效耐久不像密丸子窩敗藥日久生菌而有他害也、每盒二百五十粒、定價洋五元

注意　減價　六扣四十天
因此藥初次到哈特別大減價六扣四十天凡購烏鷄白鳳丸一盒者只收國幣三元購一打者郵費國幣三十元外埠函購不加郵費滿洲國總經售處哈爾濱道外十五道街　金勒先藥房

烏鷄白鳳膏

貼男子、先天不足、後天虧損、腎經虛弱、夢洩、遺精少年手婬、房事過度、下元虛寒、腰膝背痛、精液缺乏、子嗣艱難、腎養潮濕、夜多小便、白濁淋濁、寒疝、氣疝、腎子墜疼、偏墜肚疼、特別效驗、一貼女子經脈不調、月經不准或前或後、經行腹痛、子宮寒冷、赤白帶下、寒血凝滯、久不受孕、久患小產、血少乾癆、崩漏不止、血色紫黑、或如泔水、面黃肌瘦、少食無眠、胸膈脹悶、五心煩熱、產後腹痛、惡露不盡、一切血寒、貼之完全、功難盡述、筆難盡述、外並治男女老幼風寒麻木腰腿背痛、四肢麻痺、半身不遂、[illegible]均有神效、〇定價每貼國幣四圓外埠函購貨款先匯
總經售處　哈爾濱道外中十五道街　金勒先大藥房

特別贈送　買一盒送兩盒
強精・健腦・補腎・扶陽

黃色補丸

黃色補丸　主治先天不足後天虧損五勞七傷房事過度手淫滑精早洩陽萎腎虧遺精之嗣老年精衰精神困倦頭暈眼花耳鳴心跳夜不安眠凡由腎部所傷腰膝背痠軟無力形容枯瘦各症服此藥特別神效常服保腎安神身體壯健補血生精藥性和平男女老幼均可服用補腎扶陽開胃健脾增加飲食強壯身体[illegible]今特提出一萬盒作爲贈送之品以昭效力而便推廣定價國幣每盒一元五毛買一盒送兩盒[illegible]一打八元五角贈一打總經售處哈爾濱金勒先藥房

烏鷄白鳳丸黃色補丸代理列後
北京總經售處前外西河沿八十四號三多藥行
大連德記參棧　大連[illegible]藥房　奉天大成[illegible]
[illegible]藥房　江省德[illegible]　新京中興藥房　營口洪[illegible]
[illegible]　新州同[illegible]　安東[illegible]　[illegible]

神經痛治療藥
舒服靈

東安電影院
(電話2.3542)
今日開演
▲藝華影業公司偉大出品▼
彈×性×女×兒
全部有聲對白歌唱巨片
路明 嚴月嫻 徐琴芳 馬陋芬 余光 主演
票價 一角
下期 夜半歌聲

雲閣電影院
五日 六日
貢獻 有聲對白偵探巨片
百寶圖
周旋 王引 關宏達【主演】
票價 樓上三角 樓下二角
時間 每日上午十二時開至晚十一時止演

天光電影院
五日六日七日開演
明星公司對白有聲巨片！
四千金
【主演】白楊 龔秋霞 蘇繡文 黃耐霜
價目 樓上四角 樓下三角
注意 半價券開始有效
時間 每日午後一時起循環開演 星期十點半起

光陸 CAPITOL THEATRE
城內中街光陸電影院
完全彩版
四月六日七日八日
徒貪富貴與豪華，不啻貧寒和耐苦：那決不是人生的樂事！也可找到光明的路途！
明星影片公司榮譽出品
有聲對白歌唱偉大鉅片
空谷蘭
胡蝶 主演
下期 雷雨

平安電影院
演期 六日 七日 八日
明星影片公司出品
有聲對白愛情新片
母親的秘密
陸露明 龔稼農 主演
孫敏 姚萍 謝俊 袁紹梅 主演
下期公演 聯華公司偉大出品
王老五
不日放演
茶花女
(光明影業社出品)
袁美雲…主演

梅毒之治療與豫防
一、歐斯新益散為內服之六〇六劑、使用法極簡單、而與六〇六注射有同一之偉効
一、梅毒之可怕、世人皆知其不僅為直接戕害本身生命之惡魔、對於後代子孫并留下有莫大之災禍
一、使用本劑能豫防梅毒或使梅毒斷根重享人生之幸福
內服六〇六片
歐斯新益散
包裝 二〇片 金一圓 五〇片 金二圓三十錢 一〇〇片 金四圓
服法 大人每日三次 每次一片 飯前和開水吞服
製造總發售處 萬有製藥株式會社 日本東京市日本橋區本町
滿洲國出張所 奉天加茂町十五 大連市西公園四七

早衰早老 精力不足
腎虧腰痛 陽痿易洩 生殖減退 子嗣艱難
精冷精清 腎子寒冷 身體衰弱 動作氣喘
適應症
服美興賓藥片方有如此幸福快樂之家庭
定價 大盒三元 小盒一元
請將此廣告剪下附郵票一百二十分即奉上大盒的美興賓一盒價值三元
總發售處奉天城內中街路北 普克德藥行

美興賓
價目 大盒三圓 小盒一圓 每打 大盒三十圓 小盒十圓
美興賓自發行以來、業經奉天警務廳化驗、察廳註冊、准予銷售。君若欲改造體質、活潑精神、強壯身體、可速服美興賓藥片、必能達到健康強壯之目的
主治 腎虧 腦力衰 遺精 陽痿 記憶健忘 …

合藥麥精
魚肝油

本劑係選用含有多量生活素之鱉魚肝油新鮮麥精與肺病專病良藥阿蘇及怪阿可路並數種貴重滋補藥品配合而成專治內傷咳嗽喘痰吐血各期肺病諸虛百損病後失補先天不足後天虧損症勞心費腦之學生年齡高邁之老人服合藥麥魚肝油定能延年轉弱為強
價目 大瓶二元 每打二十圓 小瓶一元二角 每打十二元
奉天中街 總發行所 普克德藥商行

頭痛救星
天字牌頭痛丹

亨得利
鐘表眼鏡行
奉天城內中街

滋養豐富
質優價廉
兒童服之
活潑强健
森永牛奶粉
用法簡易
以開水冲之那可飲用也
◉特為優待愛用者
罐內長期帶彩

唯有
兜安氏馳名藥膏
方為治療皮膚病
最最可靠之良藥
兜安氏西藥公司啟 上海江西路四八九號
各大藥房 均有出售

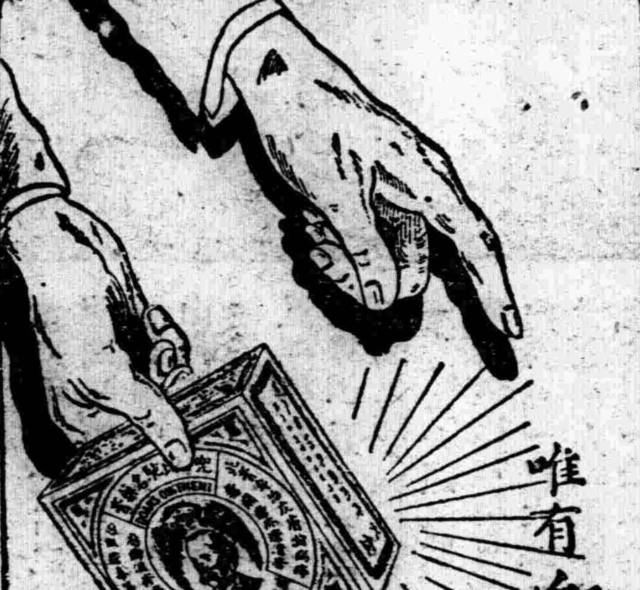

此外更內服
兜安氏清血藥水
澄清體內血液
雖最頑固之皮
膚病皆可消除
B.P.-818

雙美人牌香粉
雙美人香粉、是現代最摩登的香粉、份子的細膩粉質的純淨為任何製品所不及、即配合最新發明之「好萌」＝身體各機關之內分泌物＝若常用此項「好萌」配合的雙美人香粉、皮膚粗糙的婦女也能均淨伏貼毫無痕迹、她的香味又文雅又甜蜜有使人陶醉的魔力。
雙美人牌香蜜粉
雙美人香蜜粉不但有十分的潤肌香粉之效兼有雪花膏之作用、所以抗拒日光暴晒還防止寒冷侵蝕等功效、若常用此項香蜜粉者即肌膚能成全天然之美貌